臺灣日日新報 夕刊
十一月二日
發行所 臺灣日日新報社

日佛會談順調に進捗
友好的雰圍氣の裡に

【ハノイ一日發同盟】わが佛印派遣經濟使節團は一日午後五時よりハノイ總督府において佛印側代表クーザン委員長以下と會合を行つた、交渉に入り友好的雰圍氣の裡に會談は順調に進められた

佛印の反英色濃化
政府も斷乎強硬措置

【ハノイ一日發同盟】

小林特派使節

石油交渉既に開始
一般通商も亦好望
日蘭會談 小林使節語る

【東京一日發同盟】

危險水域突破
伏見丸エール着

陸海兩方面より伊軍着々と進入
英軍上陸說は虚構 希臘は今や大混亂

【ローマ一日發同盟】

希軍司令部の發表

【アテネ一日發同盟】

獨大使急遽歸國

【ブカレスト一日發同盟】

希臘二大要港を痛爆

【アテネ一日發同盟】

峻嶮を越て伊軍大攻撃
エピロス地方制壓

【ベオグラード一日發同盟】

【ローマ一日發同盟】

參戰の意なし
土大統領言明

【アンカラ一日發同盟】

小林使節入京

【東京二日發同盟】「よしわしが行く」と商工大臣の小林さん五尺そこ／＼の小軀に溢れるやうな闘志を漲らして世界注視の檜舞臺蘭印に乘込つたのが八月三十日、それから二箇月餘蘭印との交渉に先鞭を着して二日東京に歸つて來た午前八時五十五分東京驛に着いた大臣使節の小林さんは黑つぽい背廣に白毛の髭も鮮かに微笑をたたへ驛頭に降り立つと先づ出迎への松岡外相と固い握手

河田商相代理被免

【東京二日發同盟】

獨伊巨頭會談 (上) 獨伊國境ブレンネル峠列車内で會見中のヒ獨總統 (正面) とム伊首相 (左) (十月四日) (下) ブレンネル峠驛にて儀仗兵を閲兵するヒ獨總統 (前) とム伊首相 (後) (同日)

鐵鋼一貫作業へ前進
自主製鋼の確立喫緊

平爐と屑鐵

戰時と屑鐵の出廻

官選州議内示さる
新顔は總計十五名

臺北州

谷口 嚴 現州議任 同
重田 榮治 新任（臺北市議）
松本 晩吉 同
大瀬 眞吉 現州議任
水越 幸一 同
荒木 正次郎 同
有田 勉三郎 同
吉田 坦蔵 同
陳 振 能 同
陳 清 波 同
黄 炎 生 同
和泉 種次郎 現州議任
井本 定 蔵 同
小野 誠一 新任
國 阿 山 現州議任

新竹州

臺中州

臺南州

高雄州

"州政第一"の人選
臺北州議官選新顔は五名

天津租界工部局
七百の巡捕總罷業

【天津二日發同盟】

臺灣の新體制
府政調査會一應審議終る

三國志 (337)
(出盧の巻)
吉川英治作
矢野橋村畫

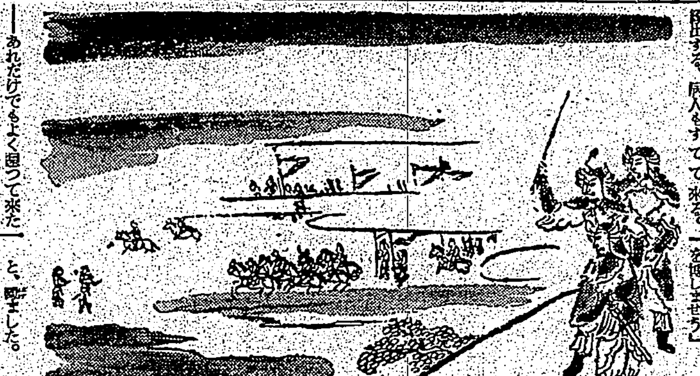

梅酸・夏の陣 (十五)

結核

本劑は日英米特許の驚異的新發見により、結核療養の目的なる白血球の喰菌力を活潑にして結核菌を殺滅し、又肝臟機能を…

一、結核性疾患一般
一、腺病體質の改善及結核豫防

ツベルキール

村松商行

鼻病には

▲氣候の變り目に再發
頭を非常に惡くする
▲家庭で手間、暇いらず
手輕に出來る手當法

鼻と腦とは非常に密接な關係です

ピノサン療法

青少年に鼻病患者が多い

こんな症狀の方々はすぐ御試しあれ

先づ説明書を御覽下さい
無代進呈

ピノサン藥價

總本舖 小判屋

手輕なピノサン療法で

皇軍紹興占領畫譜

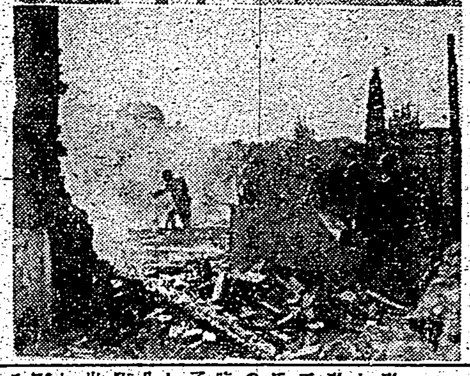

①紹興縣政府前で萬歲を叫ぶ一番乘り古賀部隊勇士　②堂々入城する土橋部隊　③殘敵掃蕩中の古賀部隊

土人は働かないが　交渉は却々粘る
小林商相の蘭印土産話

【大阪二日發同盟】日蘭印會商に老軀に鞭打つて遙々バタヴイアに使ひし會商半ばにして紀元二千六百年祝典參列の爲め一日神戸入港の[illegible]丸で歸朝した我が蘭印特派使節小林一三商工大臣は第四突堤から兵庫縣廳差廻しの自動車にて出迎への長男富佐雄、三男米三、奧田秘書課長等と同乘阪神國道を一路ドライヴして午後五時三十分久方振りに池田市建石町の自邸に這入つた、應接間に寛いだ商相は旅の疲れも見せず蘭印の印象を次の如く語つた

全く良い所だよ、氣候は良いしホテルなんかでも日本より立派たものが澤山ある、ジャバは日本の本州位の大きさで人口も五千万

密度の點から　見たら世界一だと云ふことで日本と同じ樣に山の上まで良く耕されてゐる、日本人の先祖が黒潮を渡つて來たのだから私の蘭印行きは郷に錦を飾るのだと出發前に大橋外務次官が云つたが、向ふに行つて何かを見ると全く日本に良く似てゐたし、博物館にあるものを見ても日本の家と良く似てゐるから吾々の祖先はやはり黒潮に乘つてやつて來たのではないかと思つたよ、蘭印は

二年三作だし　土人なんか喰ふものがなければバナナとかパパイヤを喰つてゐるのだから餘り働かない、これに就いて面白い話がある、蘭印は氣候が良く香りの高い花が多いので蜜蜂でも飼つたら良い蜜が澤山取れると思つてやつた人が始めの三箇月位は澤山取れたのだが共後取れなくなつたので、どうしたことかと調べて見たら蜂は冬籠りをする爲めに蜜を蓄へるのだが、これを人間に取られたら何にもならず、蘭印の樣に一年中花のある所では蜂が蜜を蓄へる必要がないと思つてやめたと同樣

蘭印の土人も　一年中喰ふものに困らないから餘り働かないのだ、兩國交渉に就いては却々良くねばるよ、千九百三十二年の英國との交渉も六箇年間かかつたので二百五十回會議を開いた位だから相當なものだ、大部前のことだが蘭印から日本に石油の採掘をやらないかと云つて來た時、日本ではやつてつまらんとやめたことがあるのだから、日本も運がなかつた、今度の交渉に行つて感じたことは中立國の人間が如才ないと云ふことであつた

尚商相は九時四十分大阪發列車で東上した

奉祝式典參列に　輝く帝都入り
ヒトラー・ユーゲント代表一行

【東京二日發同盟】二千六百年奉祝式典參列の爲め來朝したヒトラー・ユーゲント代表、團長H・ユルゲンス以下團員W・ダエニル、アールミユンツエ、H・ローター、ミユンツH・P・ショムマー、Gテイールの一行六名は一日午後九時東京驛着特急「つばめ」で輝く帝都入りをした、ユルゲンス團長以下何れも堂々たる體軀、驛頭に出迎へる鈴木[illegible]、竹下男爵夫人を始め獨伊兩大使館員、大日本青年團、大日本聯合女子青年團外各代表者の出迎へる降車口に立つた大日本青年團佐藤[illegible]長が日本側を代表して「世界を擧げての動亂渦中によう こそおいで下さいました將來の重大な使命を擔つてゐる我が日獨伊の青少年はこの際固く手を握つて共に進みたい」と歡迎の辭を述べれば一行を代表してユルゲンス團長は右手をさつと擧げて「三國同盟の締結された今日日本の青少年團と大いに膝を交へて語り同じ立場と決意を持つた同士がその共同する崇高な使命に邁進したい」と力強く答辭を述べ、文部省伊東社會教育官の紹介でユルゲンス團長は各團體代表者と握手、日本側佐藤君、ドイツ側ユルゲンス團長の發聲で日獨兩國の萬歲を三唱歡迎式を終了、萬歲の聲に送られ宿舍第一ホテルに入つた、ホテルのロビーでユルゲンス團長は帝都に着いた第一印象を正直に「言へば非常に暗かつた、その暗さにも拘はらず我々を迎へて呉れた人々の心の暖かさを感謝した、着いた時間が遲かつたのに日本の青少年指導者のたくさんの方が出迎へて呉れてその嬉しさは例へようもありません、これから大いに志を同じうする諸君と眞劍に語り合ふことを期待してをります」と語つた

明治神宮鎭座　二十年祭第二日の儀

【東京二日發同盟】明治神宮鎭座二十年祭第二日の儀は二日午前九時から有馬宮司、中島權宮司以下職員奉仕して嚴かに執り行はれ、原樞密院議長を初め有資格者千七百名拜殿に參列、有馬宮司以下參進、修祓、獻饌、有馬宮司祝詞を奏し奉り玉串を奉奠、全員拜禮あつて午前十一時儀式は終了、午後二時から夕御饌の儀が行はれ舞樂「大和舞」を奉奏神慮を慰め奉つて午後四時第二日の儀は終了した、代々木の御社には奉祝の氣分々溢み參拜者はこの日も未明から陸續として終日賑つた

式典及び奉祝
參列團員への注意事項

二千六百年式典及び奉祝參列團員に對し遞信部では左の如く注意を希望してゐる

◇乘船の場合
一、三等乘船者は分團別、班別に乘船のこと
二、乘船者は乘船證明票を必ず持參のこと
三、運賃未拂の者は乘船前に基隆上屋待合所内切符發賣所に於て支拂ふこと
四、船内には「參列團御席」と掲示しあるに付一應指定の席に落ち付くこと
五、煙草及酒、麥酒類は船内の配給僅少に付豫め各個人に於て用意せられたきこと（移出煙草の檢査は基隆碇泊中本船内にて受けること）

◇船内の場合
一、復航乘船希望者の乘船證明書は船内に於て運賃の二割五分に相當する豫約金と引換へに交付のこと
二、分團は復航乘船者名簿を船別に作成し左の豫約金を取纏め船内事務室海路係に提出のこと
三、復航乘船證明書は豫約金領收證と共に東京、大阪、神戸、門司の各船會社切符發賣所に提示し殘額運賃を支拂ひ乘船切符を受領すること
四、本船に乘船なき者の復航乘船證明書は東京に於て海路係員に申出られたきこと
海路係員の宿舍は左の旅館とす
東京市神田區錦町三ノ六　東岳館内　吉開右志太
此の旨分團係員に於て連絡をとられたきこと

文字通り眞摯敢闘　神宮競技第七日
榮冠は續々若人に輝く

【東京二日發同盟】會期もあと一日に迫り快晴續く大會第七日、眞摯敢闘の四字に熱と汗を傾けて鍛ひ拔いてきた各選手は籠球、排球、蹴球、劍道、漕艇、卓球、自轉車、陸上の一部を殘して今日こそ燦然と榮冠が輝くのだ、此日を以つて各選手も全部揃ひ大會を飾る初公開の競技としてグライダーが代々木原頭の空高く滑空日本の威容を誇り、大久保射擊場では國防男子が實戰の經驗を活かす見事な腕前を見せ、馬事公苑碧空に蹄の音高く騎道跡を競ふ、呼び物の軟式庭球決勝は日比谷コートで早朝から行はれた朝鮮代表が同じく外地代表全[illegible]を破り八連覇の偉業を完成した神宮球場では[illegible]中等決勝、早稻田[illegible]の大學決勝が何れも因縁付の豪華血戰を午前午後に渡り展開してファンの人氣を擬ひその外十三會場で鍛錬の一力競技は民族的な歡喜の裡に擬た成果を輝かせて感激日へ

各種目を通じて　臺灣軍頻に振ふ
神宮體育大會第六日

【東京本社支局特電二日發】神宮大會第六日愈々準決勝、決勝戰に各選手とも張切り臺灣軍の鍛錬の日頃の[illegible]を遺憾なく發揮して鍛へた成果を收めた、卽ち男子中等府縣對抗庭球では石川、兵庫、愛知と強豪を次から次へと屠り岡山を決勝戰で[illegible]

前線將兵へお年玉

新春は早くもあと二ケ月となつたので陸軍省恤兵部では大陸の前線將兵のお年玉として陣中の讀物廿五萬册を荷造りして廿九日は寫眞の如く發送に着手した

岡山を一蹴して　臺灣軍堂々優勝
軟式庭球男子中等府縣對抗に

【東京本社特電二日發】軟式庭球男子中等府縣對抗に臺灣軍は初日に[illegible]して勝ち進み堂々決勝に進んで[illegible]、岡山縣と優勝を爭ふこととなつた、二囘戰以後強敵[illegible]を倒して見事優勝の榮冠を獲得した[illegible]

卓球部好調

【東京本社特電二日發】上京以來[illegible]抗戰では第一囘戰九州、第二囘戰[illegible]一中でベスト好調を示した[illegible]

神宮競技成績

【東京二日發同盟】神宮體育大會
△軟式庭球　男子一般府縣對抗決勝
[illegible]
△聖典講座　臺北聖典會では十九日（月）午後七時十分より州公會堂にて左記講座を開催する由
一、四十二章經講義　淨寶寺人師
一、[illegible]　村山[illegible]

早くも激戰を豫想
臺北市、郡に續々立候補

臺北州議選の火蓋が切られてから三日目、二日午前には第一區臺北市から愈々戰場に上つてきた大正町一ノ三四、新聞記者田中一二氏が午前九時三十分上田商人氏の推薦で立候補し、續いて午前十時三十五分京町三ノ七[illegible]金子光太郎氏が自立で立候補した、かくて第一區臺北市の立候補は八名定員のところ内地人四名、本島人二名計六名の立候補があり[illegible]

第一區の立候補七名になる

[illegible]

新竹州議立候補　二日正午迄の分

[illegible]

川村知事は空路上京　其他の參列者は奉祝船

東京の紀元二千六百年式典に臺北州から川村知事、前田土木、[illegible]各課長および中村社會課長、[illegible]中谷地方課長などが參列する事となり、川村知事は三日空路上京、その他の參列者は[illegible]

謝禮を獻金

[illegible]

融通性を失はせる　新開通の電話
模樣に依つて第二の措置

[illegible]

父祖三代の教育者
本島の五氏も表彰さる

[illegible]
小山俊夫、[illegible]、橋本秀平、[illegible]、高瀨敬夫

昔を偲ぶ老勇士
日清從軍會總會に會同

[illegible]

臺北州派遣の南支皇軍慰問團歸る

[illegible]

稻田監理課長廈門へ

[illegible]

北一中の奉祝體育大會

[illegible]

警察葬

[illegible]

奢侈品展示會
基隆、宜蘭、北投にも開催される筈

[illegible]

定期航空

△内臺定期航空（上便）より風號は二日午前八時十三分臺北發、乘客は森島任之助（帝國生命支店長）中島宜吉（關西ペイント社員）大森武明（[illegible]社員）他二氏

あすの天氣

臺北地方　今晩東の和風晴　明日南東和風曇一時雨

概況（二日）[illegible]

北部地方　南東の和風曇一時雨
東部地方　南の和風曇後雨
西部地方　北の和風晴後曇
南部地方　北の和風晴後曇
澎湖地方　北東の和風曇一時雨
新高地方　北東の和風晴

オリオンペン
適度の彈力で書き良く強力で永く使へる！
發賣元　東京日本橋　丸善株式會社　臺北市本町一

會葬御禮
井上フヂノ
榊原壽郎治

神戸肉すき燒切賣を始めました
喜らく

常盤土地住宅会社へ
仲介　土地　家屋　管理　店舗改造設計　施設　建築設計　施設
本社・臺北市千歳町二ノ一二　支店・花蓮港

勸進帳
歌舞伎十八番之内
紀元二千六百年記念
騰古に輝く國劇の決定盤！（全吹込）
市村羽左衞門　片岡仁左衞門　松本幸四郎
コレはビクター

ライカンペン
斯界の最高標準品

鬪ふ男
文藝大浪曲　廣澤虎造
聞き惚れる名調子!!
強い男の一途さ熾火な女の純情を描いて迫力滿點!!
銃ごる心で職場を守れ
テイチクレコード

みのる秋
新體制下の流行歌
歌　小笠原美都子
勝つたいくさに負るな銃後
テイチクレコード

齒痛に頭痛は ガオガン に限る

高血壓に　中風に　肩こりに　腦の病に　便秘に
四十オからリキシン

家庭

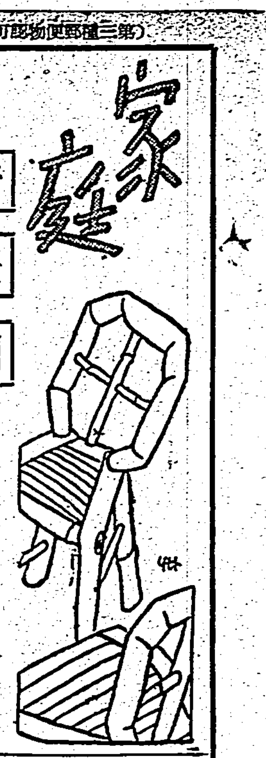

子供たちに 新體制を どう認識させるか

大政翼賛會の發會式も終り愈々一億一心の新しき發足がはじまつた——この時家庭では、わが子に對し新體制を一體「どんな風に子供たちに認識させてゐるであらうか」またさせるべきかに就いて以下諸氏を煩し訊いて見た

國内が一心になる
陸軍少將 櫻井忠温

まづ自分ひとり利益を得ようといふ觀念をすてさせるやうに、たとへば人込の中でも、自分が早く飛び出さうと、人を押しのけたりしないことだといひ聞かせてゐます。また戰爭はないこと、國内は一心となつて非常時に當られねばならない。それには國内が一心となることが必要です、それには生の行ひにそれを現はすことだと説いてゐます

自然に解つてゐる
理學博士 竹内時男

食事の改良、服裝の簡化、金融や、貯金等の献納などからすべてにおいて今、革新が起きつゝあることを、知らず知らず進んで國家一體の新體制に向ひつゝあることが、自然と了解されて行きつゝあると思ひます

歡んで働け
舞踊家 石井漠

十歳以上の子供ならまだしもですが、五六歳程度の子供に、それらの意義をはつきり認識させることは甚だむつかしい、實はこちらから指導を仰ぎたいところです、私のところでは、家族の誰にでも話し、働くことに興味を持たせるやう、教育につとめてゐます、働くといふこと、それ自體が既に歡びであるやうにしつけてゐます

慾張りはいけない
醫學博士 高田義一郎

欲ばること——自分の都合だけではなく、他人の仕合に對しても、出來るだけ協力することです、之らの日常の實行の積みかさね、さういつたやうな氣持を徹底させてゆきたいと存じます

一人で菓子を食べてはいけない、お八つでもなんでも、みなと同じやうに分けること、ぜいたくなものを使はず、餘計に使つたり、食べたりしてはいけない、それが新體制だといつてゐます

明治維新に同じ
醫學博士 林 髞

明治維新と同じやうな、大變革であることを、よく申し聞かせたいと思ひます

健康第一
元ブラジル公使 堀口九萬一

新體制とは煎じ詰めれば、高度國防國家を作るといふことです、と私は次の如く説いて聞かせました「日本が強くなければ、外國に取られてしまふ、國を強くするにはみんなが強くなければならぬ、身體と精神とを強く鍛へて、外國人と競爭して、決してこれに負けてはならぬ、だから、みんなが、健康第一に強い人となることが大切だ」かういふ風に話しますと、子供たちは大分わかつたやうです

清津峡を行く（下）
山旅随筆 田部重治

大分腹がすいて來た、吊橋を渡つて半時間ほど行けばいいとのことであると教へられて、そこへ急ぐ、大きな澤があつて、大岩が累り、その澤の美はしい淵を作りなす美はしさは想像に餘りある

十月末早い落葉が岩の襞にかかり、透りの紅葉が岩壁を飾る頃は、この溪谷の美は恐らく天下に冠たるものがあらう

ここから道は山の中腹を右に、流れを數十丈の下に俯瞰する。山は頂上より河床まで火山岩の柱狀節理を有し、それが奇觀的にこの溪谷を貫ぬく發展となつてゐる、恐らくこの溪谷の美は、嶺の近くまで續くであらう、然もこの岩壁が、又、世にも稀な美はしい紅葉をもつてゐるところどころ黄ばんだ樹木も見られるが、未だ紅葉には早い、秋の新緑もよからうが、秋の紅葉がとびであらう

やがて道は河に下る、左の溪間から大きな澤が流入つてゐる、この支流も本流と等しく火山岩の柱狀節理をもつてゐる、草鞋ならば石から石へと跳ぶことが出來るのだが、すべりさうな兵隊靴では遺憾ながら靴のまゝで流れをじやぶじやぶ渡る

徒渉點は本流のほんの近くである、川床に立つて見廻すあたりの山の美はしさ、流れの色の深さ、それは山の側面を歩いて眺めてゐた時よりは遙かに優れてゐる、後ろから來た學生の一人は、若い元氣に任せて登山靴のまゝ岩から岩へ跳ばうとして流れに滑り落ち、全身ずぶぬれになる

これから道は再び山の中腹を行くが、上下が甚だしく且つ道が狹く、一歩を誤てば滑り落ちさうなところが無數にある、鐵金がところどころ岩壁に取りつけてあるが、それが無いところでも危險なところが多く、一歩一歩と危なげな足どりをしつゝ側面の岩の出張りにつかまりつゝ進む、幸ひ向うから來る人とすれ違ふことが一度もないのが幸ひだつた

三多古山の右の出張りが流れに迫つて多くの難所を形作つてゐる、鐵金が次から次へと取りつけてある、足を休めて流れを俯瞰し、山を仰げば、峡谷は益々、險に、怪岩削壁はいつになつても盡きさうもなく、流れは百壁を盛し、時には太古の如く靜まる

やがて道は低くなる、危險は依然として危險であるが、低いだけに恐怖心が幾らか薄らぐ、斯うしたところを可なり行くと、前面に小出温泉の建物が見えてほつとする、殆ど温泉近くまで斯うした絶壁が續いてゐる

八木澤より小出温泉まで二里と云ふが、事實、三里以上はあらう、八木澤から吊り橋までは二時間以内で達せられるが、吊り橋から小出温泉までは急いでも四時間はかかり、少しゆつくり行けば五時間はかかるものと見なければならない、湯澤を早朝に出發し、急げば小出温泉を經て、夕方、石打に達することも難くはないが、それは強行に過ぎる、小出温泉に一泊する方がいいやうに思はれる

小出温泉に泊る、御湯は二つあつて一つはぬるく、一つは沸かしたもので熱い、ぬるい方にはいつてから熱い方に這入ると、丁度、いい氣持である

ここの御馳走は赤湯のと同じく地方色があつていい、ぜんまい、鯉のあらひ、まい茸など中々甘い

翌朝、ここを立つて石打に向ふ、宿から大道を村の方へ行けばトンネルがある、それを過ぎ右の澤を渡り、間もなく右に折れると再び村に入る、到るところ道ばたに近い澤には香煙が濛々として昇つてゐる、そこから峠にかかり、道は段々もあるが、大きな古い道を上へ上へと登つて行く、段々雨雲がよくなつて來る、朝降つた雨がすつかり晴れて青空が出始める

途中に炭燒がまがある、その傍に、丁度、尾崎行雄さんのやうな顏をした老人が茅の束の上に腰かけて、休みながら煙草をふかして居る、私もその傍に腰をかけて一服やる、この人と話をして見ると中々うるところがある、小出の村の人ださうで石打へ用があると云つてゐる

この峠は十二峠と云ふが、峠の頂上はここを登り切つてから全く下つたところにあつて、十二大明神を祀つてあるところから來てゐるさうである

二人で話しながら二三町行くと小高いところへ出て、道は下りになり、前面に、丁度屏風のやうな谷が見えて、そこに十軒あまりの平和さうな人家が見える、山に包まれた村は峠を歩く時に見るのが珍らしくないが、ここの谷間にどゆつたりして、人家の配置のいい村落なところも珍らしい

老人は私に色々參考になる話をして呉れる、小出村では、事變以來、節米のために色々骨を折つたその爲めに今迄喰はなかつたものを喰ふ様になつた、一つはうつぎの葉である、彼はさう云つて路傍にあるうつぎの葉を取つて見せた、この葉の柔かさうなのを米と一緒にたいて喰べると大變おいしい、それによつてこの山村でも米を幾らか節約して殘米を縣外に送ることが出來るやうになつた

もう一つこれも此頃は喰べるやうになつたと云つて、その草を取つて見せたが、私はその名をきくことを忘れた

こんな話をしながら峠を下つて又、登つて、村に近づくと、道のほとりに大根だの甘藷だのの畑がつづいてゐる、見渡す谷間にはところどころ水田があつて、この十軒あまりの部落にはそれで十分である計りでなく、幾らか餘裕があるのださうである

村の入口で昨夜同じ宿で泊つたらしい人達に追ひつく

村を過ぎると道は急に登り始める、間もなく流れが一面田に注がれてゐる、最後の村を過ぎ十二峠の頂上につく、十二明神の祠が左にあり、頂上は一寸した見晴しになつてゐる

そこから少しかへると、妙高山が頭を突いて聳えてゐるのが先づ目につき、遙か左には彌彦山が見える、向つて行く方面には上越國境の山々が間近に物凄い姿態を呈してゐる

私はここでルックを下し、すつかりくつろぎ晝餐をひろげた、老人は一足お先にと云つて、石打驛の方へ峠を下つて行つた

米國女性の飛行熱
免許狀持つ婦人一萬九千人

ヨーロッパ戰爭の波が米國の岸に荒々しく寄せてゐる今日、かの國の若い女性の飛行熱はとても盛んになつて來た飛行機一臺が一千弗で買へるといふことや、航空着陸地が二千二百ケ所も出來て何處へ行くにも自動車より便利だといふことも手傳つてはゐるがアメリカの女性の都會に刺戟されて、女性パイロットの空への憧がれは急速に膨脹してきたアメリカには飛行免許狀をもつ女性がざつと一萬九千人といふ多數にのぼり彼女たちのうちには五大陸——全世界の殆どに六十ケ國の空をとんでゐるものもある。このうち年齡は十八歳から二十六歳までの若いお孃さんが大部分を占めてゐるが、中には良人もあり子供の二三人もある女も少くない。いざ戰爭といふ時は、男の飛行士は殆ど第一線へ飛び出すのだから恐らく彼女たちは天晴れ時代の花形として内地の飛行に活躍することだらう【寫眞は滯空十時間の記錄をもつペテイ・ギリイ夫人二人の子供の母である】

明治會の舞樂と舞踊

既報の如く明治會臺灣支部では、創立滿五周年を記念して三日午後七時より市内鐵道ホテルにおいて懇親會を行ふが、同夜は特に同會員並に松村宗子門下により左記の如き舞樂並に舞踊を演ずるので、一般家庭婦人の來會を希望すると

雅樂『君が代』國姓舞踊『君民一致』『琵琶朗詠』舞踊『日の丸』『もらひ水』『櫻苑』『竹薬』『衣笠』『男雛』『雨宿』『うい陣』歌踊曲『乙女洲中』長唄『手習子』

勉強と榮養食

秋も深まり燈下親しむ候となり勉強に最もよい時です。十分煮込んだ生等をお持ちの方に榮養價の高い料理を紹介しませう。夜勉強でも疲勞を忘れて勉強します子は頭で榮養價高く勉強中の人に喜ばれます。

から、食慾をそそる食物を選び、分量少くとも榮養價の高い食物を取らせ、あまり刺戟性の物の避ける方がいいと思ひます。脂肪を使ひますから、カルシューム分を多量に含む物をお選び下さい。次に三四例を擧げませう。

△『豚肉の附焼』豚肉を醤油一勺とみりん一勺に半日漬け込み、炭火にて網金で焼きます。漬け汁を三回位つけて焼きますと光澤よく美味しい香が出ます、サラダ菜の上にのせて粉山椒をふりかけます。

△『豚肉の佃煮野菜入』小間切五十匁に人參の一分角切一本分に頭を細く切つた物を用意します。先づ一鍋に油で炒めて、醤油一勺砂糖大さじ一杯を入れ煮つまつたら又醤油二勺をさして十分煮込みます。

△『生麩子胡子の野菜の煮付け』これはあまりお醤油を使はないであつさりと煮た方が美味しいやうでございます。煮出し一合に酒二勺、砂糖茶さじ半杯、鹽茶さじ一杯の煮立つた所に子を切つて入れますと味が濃くなります。

△『牡蠣豆腐の赤出し』鍋を泥むる爲に……まづ牡蠣二十個さつと茹でて豆腐を切つて賽の目にして鍋に入れまし、お豆腐も同時に揃り、泥し味噌は布巾に包み板と板との間に挟み重しをして水を切ります。牡蠣の中味にするお料理です。

△『いかの友煮』烏賊の腸は酢味噌にして足を友煮にしますと只烏賊のみを食べますよりずつと榮養價を高めます。新らしい烏賊を求めまして腸をぶつぶつに切りお鍋に入れます。之に醤油一勺、酒一勺、砂糖茶匙二杯入れて煮立つた所に烏賊の足をぶつぶつに切つて入れて十分に煮込みます。

秋空は冴える
☆知つておきたい星座の知識☆

今度のいくさでも砲地の兵隊さんが方角を見失ひ、北極星を頼りに進路を取り戻したといふやうな話があります、これから、毆々夜空は晴れて星の光が美しく冴えて來ます、十一月に入ると、北斗七星の柄杓型の奇妙な形や、それに連鎖をもつてゐる北極星の位置を見ることが出來ます

北極星の發見法

（１）北斗七星は七つの星の集まりですが、その中の四つの星は形のくづれた四邊形を作つて、丁度柄杓の鉢の部分に當ります、その中の外側の二つを線で結んでおいて、その間隔を五倍ほど一直線に延ばして見ると、一つの光輝ある星にぶつかります、これが北極星です、これの見つけ方を知つてゐると、北をさす道しるべとなることはいふまでもありません

× ×

（２）北極星に向つて、北斗七星とは反對の側に五つの星の撒りを發見します、それは不規則な英字のＷ型をしてゐます、これが有名なカシオペイア座です、このＷ型をしてゐる外側の二邊に線をひいたと假定してそれを延ばして交はらせ、その交點とＷ型の眞中の星との間に線を引いたと假定して、それをまた五倍ほど直直に延ばして見ます、さうすると北極星にぶつかります、これも北極星を見つける一つの方法です

× ×

（３）夜空を仰いだその時には、北斗七星もカシオペイヤ座も兩方とも輝いてゐるとは見えません、しかし、一時間ほど經つて、再び空を眺めると秋更けるに從つて、北斗七星は北極星の眞下に來て、半分ほどは地平線下にかくれてしまひます、その時、カシオペイヤ座は反對側にあるのですから、北極星の眞上に來てゐます

× ×

星は瞬く、夜通しこれを見守つてゐるならば、北斗七星やカシオペイヤ座ばかりとは限らず、すべての星が北極星の近所を中心としてグルグル圓を描いてゐるのがわかります、そして曉方近くなれば空は半回轉して、北斗七星とカシオペイヤ座とが丁度入替りとなります、これが北斗の日週運動で、夜間でも休みなく星は廻つてゐます、そしてダガには、北斗七星とカシオペイヤ座とが前の晩に見たのと同じ位地に來てゐるのがわかります、日週運動といつても、正確にいへば二十四時間ではなく、二十三時間五十六分四秒であると學者はいつてゐます

星の廻轉の實驗

北極星附近を中心とする星の廻轉運動、これを容易に證明し得られる方法は、寫眞機を北の空に向け、レンズを長時間開け放しておくと、乾板上にいろいろの星は圓形のあとを殘して映つて行くことを示してくれます、これは星が圓く運動してゐることの一つの證明であります

戰時下の獨逸婦人

健康と美を誇る典型的なドイツの母子——何と素晴らしい肉體美であらう、女を三つのＫ（教會と臺所と子供）に押し込めることがナチス獨逸の政策であるかのやうにばかり考へられてゐたが、ドイツの女性は生來が家庭的で温良貞淑なると家庭と良人と子供に奉仕するのに專念する點では日本女性と相通ずるものがある。戰時下に於けるドイツ婦人は子供を生み育てながら働く。この二重の重荷をたへてゆくところに、女性の忍耐と最高の名譽がなくてはならない

レンサイマンガ 運動の巻 （66） 小川武

拔毛を防ぐには
吉行あぐり

草木の枯るやうに秋は拔毛やフケが急に目立つてまゐります。拔毛を防ぎ、健全な毛髪を生やすための毛髪の手入としては、普通屢洗ふ方法をとつてゐますが、この洗髪も普通の髪洗粉を用ひるよりも、やはりオイル・シャンプの方法、即ち油を卵く少々入れて洗髪を洗ふ前に椿油を頭の地肌によくすりつけ、毛髪にも深山つけて四五時間の後に洗ひますと、切れ毛や脱毛を大分防ぐことが出來ます。

フケの多いお方は、朝晩よくブラッシュをかけて時々アルコールを塗せた脱脂綿で、地肌を拭いますと頭も爽快になり、フケも少くなります。

また毛髮を美しく保たせるには夜就寢の際、一通り櫛の歯を入れるとよく、時々櫛梳を通すのもよい方法です。櫛梳はあまり過度にしますと、切れ毛が出來ますから適度にしなければなりません。

特に氣をつけなければならないのは、早くもどり易いウエーヴやカールを氣にして、過熱のアイロンをかけることで秋の強い日光に痛められてゐる毛髪に深い傷をつけ、熱するアイロンをかけたりすると、髪は一度に傷くなつてしまひます。

えた毛髮の美は、外面からの手入ばかりでなく、毛根の發育に必要なものを食べなければなりません毛根の發育となる食物としては生卵、牛乳、豆腐、胡麻、寒天、昆布、海苔及びその他の海草類が特によろしいのです。

足袋の長持法

ス・フ足袋で破れるのは、縮むと繊目のほぐれることです、そこで買ふ時に自分の文數より三分至五分大きめのを求め、一度水をくぐらせて干ます、そしてほぐれないために、裏から繊目を細かく、まつつて置きます

洗濯は揉まず、揉らず、爬し付け洗ひをし落ちない部分は叩き洗ひし、陰し乾しをして干ます。

家庭は過鹽酸ソーダ（市販ベルポン）の溶液を用ひるのが手軽で無難でせう

笑話

【ボストン發同盟】ランク・ルオンズと云ふ男、或る日腰を病んで病院に擔ぎ込まれたが、入院中醫者さんの御食を見ると「僕、お醫者さん嫌ひだよ」と云ふ、お醫者さん傍に寄つて「嫌いですか」と訊くと「いや大好きです」「ちやあどうして食べないのですか」と訊けばトマトとメロンを山と積んだ籠をかついでたら石につまづいてこの腰をブチ折つたんでして……」

女性必讀の注意書

ねむれぬ人
朝の秋晴の空も、だんだんうらがれて夜毎に冷めたさがやつて來ますと健康ならば、ぐつすりと眠れた翌朝は、元氣で、頬かで頬はバラ色に輝いて家事も職務も、立板に水を流す様な進み方です。そんな健康がなければどうしてでせう。

時候の變り目
には、女性の一番多く起るのは白帯下の不快とそれに連らなる色々の不快苦痛で、頭痛肩凝り等は特に多く、その爲に眠れぬ人は相當あり、冷めたい手足腰の不快を迎つ人は夜が恐ろしく思はれます。

病原の正體
これらの故障は實に子宮内膜炎その物で、特は九月十月の候に手當を要するのが女性の務めと云へます。現在では、子宮内膜炎や白帯下、その奥やずつと淺い所の炎症を治療する非常に進歩した婦人藥が出來てゐるので、誰にも判らずに出來る様になつてゐます。

現にワセトン球は、帝大病院以下全國有名病院婦人科で使用されてゐる程で、消炎鎮痛、收斂誘導等の諸作用で、色々の不快をとる藥物療法も出來、強く新しい肉皮を育てるＶ・ＡＤ療法とその上、女性に起る六ケ敷い色々の病氣に注射する女性ホルモンの最新式外用療法も出來ると云ふ非常に間口も廣く、奥行きも深いのが誇る可き特長です。

「一日一球」は病氣の激しい時新陳は二日に一球で充分です。醫學研究の浸透作用で中に浸み込む力ある爲、使つた後に少しの不快もなく朗かに治療が出來るのは嬉しい事です。

全國有名藥店デパートで必ず帝大使用「ワセトン球」と名ざしてお求め下さい。品切れ時は總代理店、東京市芝區新町十三、合名會社河原商店へ（フリカへ東京三五〇一九番が御便利）藥價に送料各十錢を添へ御註文下さい（代引は内地に限ります）

藥價 六球七十錢 十二球一圓廿錢 廿四球二圓廿錢 廿六球三圓四十錢（病院用一四四球十三圓も便利）を計り皆樣にも使へます）

今は明るい氣持で御禮の言葉
茨城縣新治郡某八 崎山○子

前略御免下さいませ。私、昨年頃より腰が冷えて、下腹部は引つる様に痛み、氣分あしく歩くのにも感じが増すにつれて腰の痛みが一層強く、歩行も充分出來なくなり終ひました。處が貴藥ワセトン球の効果大なるを知り藥店にて早速買ひ求め使用致しましたところ數日にてあんなに苦しかつた痛みがすつかり消えてその上に頭痛が去り今は明るい氣持になつて本當に感謝しております。これも皆御貴藥ワセトン球の御藥と厚く御禮申上げます。用心の爲今少し續けて使用致して居ります。

有名病院 婦人科使用 ワセトン球
無代 女性の福音衛生治療書『女性の新生理學』贈呈

前線將兵へお年玉

新春は早くもあと二ケ月となつたので陸軍省恤兵部では大陸の前線將兵のお年玉として陣中の讀物廿五萬册を荷造りして廿九日は寫眞の如く發送に着手した

オリオ
發賣・東京日本橋通 丸善株式會社
はドーコレ タクビ

曉の町 (16)

武田麟太郎作
林唯一畫

場末の黑木先生(十六)

「──しのぶ」

もう一度、先生は呼んだ、そして、急いで行く直吉夫婦の足音の方を、顎で差した。

「──はい」

多くは云ふ必要がなかつたのであらう、娘はすぐに飛び出して行つて、彼らの跡を追つた。れいの郵便切手の袋を手にしてゐるのは云ふまでもなからう。

勝手元で、何の蟲か、チイチイと心細げに鳴いてゐる。

しのぶはなかなか歸つて來ない。

先生は、硯を持ち出し、靜かに墨をすりはじめた。机に向つたそのうしろ姿は、鏡像にある西郷隆盛を思はせた。

やがて、筆を執つて、さらさらと半紙に何かを書き下すのであつた。

どこかの家で、赤ん坊がけたたましく泣いてゐる。まるで夫婦喧嘩みたいな險惡な口をききあつてゐる家もあつた。しかし、それは別に爭つてゐるのではなく、仲好く普通の會話をしてゐるにすぎない。

先生は色んな雜音を氣にかける様子もなく、熱心に書きつづけてゐる。

かなりの時間が經つた。

「──唯今」

さう云つて、しのぶは戻つて來た。

「──今夜はもう寒う御座いですね」

「──うん」

とだけ生返事して、先生は書き物から心を離さない。

やがて、ちよつと時計を見上げたのは默つて、溜息を吐いた。

すると、先生はやつと眼を離して、こちらを向き、

「──しのぶ、朝が早いんだから、先に臥るがいい」

「ええ、……でも、もう少し起きてゐます」

「──起きてゐたつて、けふは何も手傳つて貰ふことがない」

「──ええ、私臥りで寢てゐるのは、何だか悪くつて……」

「──そんな遠慮するしのぶでもあるまい……」

と、先生は笑つた。

「──あ、遠慮と云へば、直さんは遠慮して、なかなか受取らなかつたんですよ」

「──何を?」

「──何つて、もう忘れになつたの、……もつとも、私もすぐお話しするのを忘れてたんだけれど、……あの、郵便切手ですよ」

「──ああ、なるほど」

「──それでもやつと押しつけて來ました。あれ、三百圓だつたのかしら、これぢや多過ぎると云つたから、私、うつかり、ちやお釣りを頂戴つて手を出したのよ」

「──さもしい奴だ」

「──いいえ、一百八十何圓あれば足りるんださうですけれど、今、お釣はありませんから、あしたお屆けると云つてたわ」

「──それもついでにくれてやればよかつたのに」

「──だから、さうなんですよ、全部置いて來ました」

「──それはよかつた」

その内に更けて、もう十二時も過ぎた頃であつたらう。まだ机に向つてゐた先生は裏の方に誰かが佇んでゐるのを知つた。いや、その男が何やら云つてゐるのを耳にしたのだ。

「──先生、この御恩は一生忘れません、ありがたうございます、直吉はここでかうして泣いてをります。お逢ひしてお禮を云ひたいんだけど、私は先生の前に出ると何も云へなくなるんだ……本當にすみません」

日本刀の話 (中)

刀匠 柴田果

更に此意味を進めて、刀を帶びた時は神佛の御加護のみならず、神佛の心そのまま帶びたる人の一言一行として現はされるものなりと信じられてゐるのであります。武士と稱するものこそ、實に神人一體の境涯を指すものであり、深き

あり、實に三者にのみ其の威力を發揮すべく、斷じて惡人の手にすべからざるものであります。此意味からして、武士は、身命を賭して、にこれを敬し、信賴し、友とし、師とし、範として武士たるものの精神を練鍛してゐるのでありますまことにこれを愛護してゐたと共に、これを尊敬し、信賴し、友とし、師とし、範として武士たるものの精神を練鍛してゐるのであります。かくて初めて刀は「武士の魂」であり光彩あり

明晃々たる光の求むところを忍れてゐたのであります。武士は、約束を結ぶに當つては、先づその魂であるところの、腰の刀を金打して武士に二言なき事を誓ひました。又、一度び他から恥辱を與へられたる時の如きは「刀の手前」このままには捨て置かれねと言うて其面目を立てることにつとめたのであります。されば武士こそは卑怯なる振舞をこの上なき恥として、一度び穢つた其の身の恥は、これを以つて、先づ第一に刀の恥とし、ただちに家門の恥とし主君の恥としたのであります。されば武士たるものは、一身を鴻毛より輕く、名は泰山より重しとしたのは實に刀と言ふ魂を帶ぶる武士と稱する名に對しての重大なる責任を感じてゐたが爲めであります。武士は、腰に帶びたる三尺の刀の鞘を拂つて、一度敵に對するや、切り結ぶ太刀の下こそ地獄なれ、今打ちおろすこの一擊は、實に死か生かを決するのであります。

ばならぬ、此重大なる責任は斷じて卑怯な眞似はされぬ、それと共に犬死もされぬ、刀の目釘の續く限り、斬つて斬つて、斬りまくる、これが實に武士の意氣地であり、面目であり、潔白であり信仰であるのであります。此の時に當り、萬一命を惜しむが如きことありとすれば、實に千載のもとに卑怯者としての汚名は消ゆる事なしとされたのであります。されば、武士は、死すべき時に死せざれば死にまさるの恥ありであります。武士としての誇りこそは、其死すべき時と場所とを選ばしめたのであります。武士として、かかる場合にのぞみては、此一刀、即ち武士の魂を以つて、躊躇なく切腹したのであります。切腹こそは、武士が認める死場所であり、死ぬ覺悟であり、而して、其面目の體裁を保つべき道德の履行であつたのであります。されば、武士の自殺は、止むを得ざる時の外は其魂である刀によつて果たすべきで、他の方法によるは、武士の自殺として最も恥を受くるものであり、と云はなければなりません。武士は、今三寸の息の絶えなんとする時、悠々として辭世の詩歌を詠してゐたのは、實に此の意味に外ならぬものであります。

……

藁綿製造の簡易化
彈力性付與に最近成功

時局經濟相談欄
超過價格品たる下駄の臺は

罐詰類の協定價格が出て居ますか

今日の話題
南進策への關心

夕刊經濟欄
米國選擧戰
ウ氏の優勢を財界で重視

臺電林社長歸臺期

魚肥の移入と日本油脂

臺北市北砂糖小賣商組合臨時總會

商況 (二日)

東京銀行貨株　東京國債貨物　東京短期前場　東京長期前場　大阪短期前場　大阪短期日步　大阪短期跡氣配　大阪長期前場　大阪棉花前場　橫濱生絲前場　株式社債　爲替　銀塊　棉花　生絲

[illegible]

將棋高段者對抗戰　本社主催

大和久氏二勝三四目

先　八段 松下力　八段 大和久彪

成程、之は珍しい!
八段 坂口允彥

喜劇映畫の再認識
アメリカ映畫界に擡頭

米畫は一社を殘し他は全部閉鎖?

今夜の放送

曉の映畫

芳乃館　第一世界館　新世界館　大世界館　國際館　榮座　台灣劇場

特別廣告

悲曲 母　天中軒雲月　浪曲界の女王　同時上映　中田弘二・村田知英子

鞍馬天狗 捕はる　嵐寬壽郎　大佛次郎原作　澤村國太郎　市川春代

二日封切　大世界

臺日案内
書籍　書籍買入　野田書房
醫院　性病科　永吉醫院
寫眞　印畫紙
中古カメラ高價買入
內地土產　白柚とジャボン　矢野商店
時計眼鏡　和田はメガネ專門
メガネは金光堂　日光堂
金融　電話商品券債券買賣　三成社
ラヂオ器械　ラヂオ十ケ月月賦
洋服　婦人服地　婦人帽手袋
藥種商　國民服外各種服
肺炎　榮養に血肉エキス
樂器　梅肉X　ピアノ　オルガン
雜件　燈心灸
新古日本刀賣買
家具と椅子
メダルと徽章
門標と鑑札
木盃、帽章
優勝旗と團旗

毎日飲んで　毎日健康!　工場に會社に　無缺勤!
純良白葡萄酒
白玉ホワイトワイン
工場に　會社に
江井ケ嶋酒造株式會社　兵庫縣醸

治淋特效
世界的評判!
迅速なる獨自的効力!
尿路の淋菌性症急、殊に淋疾に對して今や世界的評判の NH2SO2 基を含む化學療法の出現こそ正に從來の療法に一新生面を拓くものであると云ふべきである。今や實驗的時期は過ぎたとは云ふものの、この種藥劑に對する認識不足から起り勝ちな不用意極まる濫用は避くべきで、なるべく專門醫の所説を信じ愼重な服用に依り一日も早く性病の蔓延を防止すべきである。
包裝 24錠
新治淋藥 ヂー・ユー・サイド G-U-CIDE
效果本位
發賣 柳韓洋行
京城府西大門町二丁目・大連・米國新府・天津・奉天・臺北
GZ-40.8

●學習に大切な頭の藥 ノーシン●

療養患者に
補血強壯 ポリタミン
榮養と食慾と自癒力とを增進する
慢性病患者は体蛋白の消耗が甚だしいので蛋白質の攝取が極めて必要です。
ポリタミンは牛乳蛋白を消化してアミノ酸とし、これにビタミンBを加へた甘味の注類ですから、のむだけ滋養となつて体重を增加します。又一方アミノ酸類等の細胞賦活力によつて体力を增進しますから、療養患者の榮養强壯劑として理想的です。
(國內價格) 小瓶 中瓶 大瓶
製造元 武田藥品工業株式會社　發賣元 武田長兵衞商店

臺灣日日新報
本日夕刊共十二頁

南寧附近現出の敵を南支空軍猛然と爆擊

【廣東二日發同盟】南支軍發表、軍の自主的南寧撤退は何等敵の妨害を受ける事なく既に所望の地點に集結を完了せり、南寧附近に現出する敵に對し我陸鷲は〇〇基地に待機しありし我が飛行隊も二十九、三十の兩日降雨の歇を衝ちつつありしが三十一日に至り漸く敵は緩如なる前進を開けるを以つて勇躍出動し敵々たる各所の敵に對し猛爆を加へ莫大なる損害を與へ忽ちにしてこれを潰亂せしめて其の前進を全く頓挫せしめたり

產報會愈よ軌道へ
六日創立準備委員會

【東京二日發同盟】大日本產業報國會の創立については[illegible]

中央・地方の構成

【東京二日發同盟】六日の大日本產業報國會第一回創立準備委員會に提出される同會の組織機構は中央本部と府縣產業報國會とに分れ

中央本部

一、役員(厚相總裁)會長、理事[illegible]

[illegible]

明治節祭の御儀
けふ賢所皇靈殿神殿にて

【東京二日發同盟】三日明治節の佳き日宮中では時局下御饗宴は行はせられないがこの日賢所皇靈殿神殿にて御代拜德大寺侍從の拜禮があり嚴かなる明治節祭の儀を行はせられ、且朝より三殿を御拜禮申上げ[illegible]

石本少將の英靈
帝都に喪の歸還

【東京二日發同盟】重要任務を帶びて國砲に[illegible]れた故石本五雄少將は二日午後五時三十分東京驛着の[illegible]「かもめ」で帝都に喪の歸還をした[illegible]

地區產業報國會

道府縣產業報國會

全議員を議會局に
審査部各分科割當終る

【東京二日發同盟】大政翼贊會議會局翼贊部は國民代表たる衆議院議員は全部翼贊會會員として入會すべきであるといふ建前を取り全議員を一應翼贊部の各分科に配置すべく準備中であつたが、[illegible]

第一分科 國務(一般)主査、伊[illegible]
第二分科 國務(金融、關稅)主査[illegible]
第三分科 國防主査、岸田正記
第四分科 企劃院主査、中島彌[illegible]
第五分科 外務主査、[illegible]
第六分科 內務主査、[illegible]
第七分科 農林主査、[illegible]
第八分科 商工主査、[illegible]
第九分科 交通主査、[illegible]
第十分科 厚生、司法、文化主査[illegible]

伊の對希作戰目標
コリント海峽確保へ

【ローマ二日發同盟】イタリア、ギリシヤ戰爭の勃發に[illegible]

一、クレタ、ザンテ、コルフ等[illegible]

二、コリント(リコリンソス)海峽[illegible]

壯烈な自爆敢行
北支で坂口中尉搭乘機

【北京二日發同盟】[illegible]

急轉直下解決
天津租界の同盟罷業

【天津二日發同盟】[illegible]

獨空軍の活躍

【ベルリン二日發同盟】DNB[illegible]

選擧法の改正急ぐ
政府試案と議會局案調整

【東京一日發同盟】衆議院議員選擧法改正については目下翼贊會議會局の臨時選擧制度調査部會に於て審議中であるが政府としては右の審議が一應完了するのを待つて直ちに議會局案の提示を求め、これを先般內務、司法兩省及び法制局、企劃院の關係官聯合協議會に於て決定せる政府試案と照應せしめて議會局との間の政治的並に事務的折衝を通し兩案の合理的調[illegible]

法の改正は無意味となり政府の企圖する如き議會翼贊體制の確立は期待し得ないとなし以上の二點は極めて强硬に固執する方針のやうである、議會局目下の審議狀況に對して政府側で抱懷してゐる見解は左の如くである

一、議員定數問題 議員の質の向上、議事能率の增進、經費節減等の見地より議員定數の減少は絕對に必要である、然[illegible]

二、候補者推薦問題 現在政府試案となつてゐる推薦會に依る候補者の推薦は政府としても必ずしも完全無缺なものと[illegible]

三、投票開票の問題等 この點に就ては政府試案に於ては極點主義の改正を目差した結果現在の儘とすることになつてゐるが今議會局において再へら[illegible]

四、選擧區制問題 原則として一府縣を一選擧區とする大選擧區制の採用に付ては政府議會局共に略意見が一致してゐる

は考へてゐないがこれに代るより上き案がない限り現在の試案を取るの外はない、何れにしても立候補の條件に一應の制限を設けることが絕對必要であつて現在の自由立候補制は不可である

(ニ)その他の意見として
(イ)兵役義務を完了したるものには年齡の如何を問はず選擧權を與ふべし
(ロ)重要なる國務に參與したるものに選擧權を與ふべしとの論も出た

婦人參政權問題
一、婦人に參政權を與ふべしとの意見

婦人參政權問題
議會局の討論議題に上る

【東京二日發同盟】大政翼贊會議會局の臨時選擧制度調査部會第五日は二日午後一時半より衆議院內に開會、前回に引續き立候補の方法選擧公營、候補者の公認及び推薦の諸問題に關する論議を續行し次いで選擧權被選擧權問題に移り熱心な意見の交換があり之を以て五日間に亙る第一回の自由討議を打切り「婦人問題」は次回まで保留とし第二回部會は來る十一日より三日間選擧問題を行ふことに決定、なほそれまでに種々の問題を檢討し更に政府側と[illegible]

公認問題

選擧運動方法

選擧權者の年齡低下問題

選擧權問題

被選擧權問題

滇緬公路の正體
蘭貢に蔣直系軍出張所

[illegible]

重慶 へと直接密輸してゐる

英國 側のガソリンスタン[illegible]

華僑 で、[illegible]

第一 は蘭貢からラシオ[illegible]

米穀局の事務所
東京、大阪、門司に設置

[illegible]

紡績界の新體制
紡聯の統合案を決定

【大阪二日發同盟】[illegible]

一、統合の目的

二、統合の形態

三、企業統合の目標

四、統合の方法

在支米人引揚は少い模樣

【上海二日發同盟】前上海アメリカ代理總領事パトリック氏は二日[illegible]

纖維製品輸出振興會社設立

【東京二日發同盟】[illegible]

ドンダンの倉庫發火
重慶側の策動か

【ハノイ三日發同盟】三十一日午後一時五十分佛印國境ドンダンの保稅倉庫內から發火同地駐屯の日本軍が出動消火に努めたが一時間にして鎭火した、倉庫內には輸送待ちの綿布、綿糸、[illegible]タングステン、煙草、紙等が大量にあつたが綿布、綿糸の一部を燒いただけで他は無事[illegible]

外務辭令

【東京二日發同盟】外務辭令[illegible]

人事

[illegible]

今日の府報

[illegible]

時代が生んだ液體調味料
味の素
榮養 美味 經濟
鰹節も醤油も砂糖も不用 和洋支凡ゆる料理に好適
台灣總代理店 杉原產業株式會社
東邦食品工業株式會社

胃腸が弱い
食慾不振や消化不良或は便秘に惱まされる、仕事疲れが激しく脚氣樣の症狀を起す……Bの缺乏が原因です。
今からエビオス錠を連用して――この貴重な榮養素をたつぷり補給し胃腸機能の强化を圖らなくてはなりません。
あらゆる天然物の中で最も豐富などタミンB₁ B₂…B₆複合體の集積物で弛んだ胃と腸の機能を自力的に更生强化し、消化液の分泌を促進します。自然と食慾を喚起し、蠕動運動を旺んにして便通を早く常態に復します。食物を充分に消化吸收してその血肉化を圖るからです
更にわれわれの主食とする米飯を充分に燃燒同化し精力化します。筋肉や神經の炎症を早く緩和して、四肢倦怠や力ぬけを防ぎ脚氣への移行を阻む作用があるからです。
國民病とまで言はれ日本人の體位低下の大きな原因となつて居る慢性的の胃腸病や脚氣の矯正にいつもエビオス錠が選ばれるわけです
エビオス錠
三〇〇錠…一圓六十錢 一〇〇〇錠…四圓八十錢 粉末もあり
大日本麥酒株式會社 田邊元三郎商店 田邊五兵衞商店
15 EB 1061

社說　南方總督制は焦眉の急務　施策の本格的再編成の爲に

一

我が帝國が三年有餘に亙り現に東亞新秩序の大戰爭を行ひつつある所以のものは、申す迄もなく東亞諸民族の解放と新東亞の建設に存するのであつて、この大理想は更に大東亞共榮圏を以て呼ばれる支那、滿洲、蒙古等に對するのみならず、佛印、泰、ビルマ、蘭印、英領マレイ、ボルネオ、葡領チモール、比島等の大東亞共榮圏を組織すべき所謂南方圏地帶たる諸友邦にも光被し、更に進んではこれが效果は印度、濠洲、ニュージーランド等の南方外圏地帶にも推し及ぼさるべきものであらう。更に近い將來に於ては少く共上述の內外地帶は帝國を中核とする一つの國家聯合乃至聯盟圏を形成すべき運命に立ち到るであらうとさへ推測されるのである。

二

試みに世界史發展の方向を見るに獨伊を中核とする歐洲新秩序、北米合衆國を盟主とする南北アメリカ、ソ聯ブロツクの存在等何れも如上の國家聯合乃至は聯盟の形式をとらざるは無い狀態である。何が斯る現象を招來したかと云ふに、科學文明の發達に伴ひ各國共國民經濟が異常度に發達した結果原料の獲得、製品販路の確保上自己一國を以て活動の最大單位とする事が許されなくなり、勢ひ國民經濟を維持する爲に、政治、經濟、外交、貿易、軍備、文化等各般の發達に亙つて數國家が一群となり互に保長補短、有無相通ずる如く有機的に機能を發揮する外に民族を維持發展せしむべき途が無くなつたが爲である。この意味に於て今日は正しく國家聯合の時代とも稱し得る譯で、斯る情勢の下に於て一國家が時代の落伍者たらんとすれば、世界史の示す如上の必然的方向を最も正確に認識し、出來るだけ多くの國家と多數の民族を自己の傘下に糾合する如く施策する事が最も肝要である譯であるが、この民族發展の根本原理を我が國策に適用すれば、とりもなほさず帝國政策の鮮明にもある如く大東亞の建設と云ふ事になるのであつて、斯る意味に於て如上の南方圏に對する帝國の態度如何、換言すれば南方圏に對する帝國の方針と施策如何は直ちに、帝國百年の將來に至大の關係を及ぼすのであるから、如何なる犧牲に於ても之等の諸地方を大東亞共榮圏の中核的たる帝國の傘下にこの際是非糾合せねば相成らぬ次第である。

三

以上の如く南方圏を包含しての大東亞共榮圏の確立が國運發展上焦眉の急務なりとすれば、今後に於ける帝國の南方政策は從來の如き[illegible]なる態度を一擲して內外地の總力をあげて遂行せらるべきである事は云ふ迄も無く、之れが爲には各般の南方に對する地位と役割を明確にする事が何よりの急務でなければならぬ。南方の[illegible]と呼ばれる我が臺灣こそは大東亞共榮圏內に於ける中核的日本本土と當面の南方圏を結ぶべき帝國領土中唯一の連絡地點であり兵站基地であると共に、重要なる作戰根據地でもあるのであつて、臺灣を除外しては到底完全なる南方施策は望み得ざる譯である。然るに我が臺灣が南進の基點たる使命を有するにも拘らず、施策の中心たる臺灣總督府の對外的地位が明確ならざる爲に、[illegible]問題に抵觸して本島の行ふ施策が[illegible]のみならず、[illegible]も、この根本問題の解決せざる事に禍されて區々一時的な[illegible]手段となる事を免れ得ず、折角の建設的施策も容易に行ひ得ざるのが偽りなき現狀であつて、邦家の爲め洵に遺憾に堪へざる次第である。斯る不合理を一切拂拭し、政策の實行と責任とを[illegible]南方施策を本格的なものたらしめるには、何としても[illegible]と南方施策を併せ行ふが如き權限を臺灣總督に付與し所謂南方總督制を實施する事が喫緊の要務ではあるまいか。この根本原則が確立し帝國の國是として決定した南方施策のうち臺灣が擔當する部分を中央の方針に準據して臺灣總督がどんどん實地に施策し得る事となれば蓋し大東亞共榮圏の確立も一段と促進される事は疑の無い處である。

全販賣米の國家管理
米穀專賣の必然性（上）

外米依存の繼續

最近米穀問題に國民一般の關心が集中されたことは近年稀である。米穀需給が從來の如く安易として見過すことの出來ない事情にあるからである。試みに數字を以て米穀の需給狀況を示さう。最近農林省の需給推算によれば、供給は內地六千九百萬石、朝鮮一千四百萬石、臺灣一千萬石、前年持越四百七十萬石、これに輸入外米を加へて總供給は一億石以上を確保し、これに對し消費量は九千六百萬石、從つて本年度端境期への持越は五百萬石以上となつてゐる。しかるにこの數は[illegible]正確でなかつた、內地の需給計算のみをとりあげても供給に於て鮮米移入を百五十萬石計上したに拘はらず實際は三十萬石程度の移入が實現したに過ぎず、消費量に於ても酒造制限、搗精度制限、代用食奬勵等による節米が四百萬石を計上してゐるものの節米が實際的效果を擧げはじめたのは本年下半期からである。この需給關係は必然に端境期持越の減少となつて現はれる。加之本年度豐凶米は六千三百十一萬石（農林省三日發表）といふ豫想外の減收を示してゐるのである。かくて外米よりの解放といふ期待は裏切られ去る九月五日の米穀應急會議に於ける石黑農相の言明の如く「當分外米依存の現狀より脫却出來ない」が政府のとるべき當面絶對必要な米穀政策なのである

全販賣米を管理

この困難な米穀事情に對處し政府は新米穀年度における米穀配給の萬全を期するため米穀管理方策要綱を決定、流通部面における國家管理を高度化し從來一千萬石餘の自治的出米のみを政府管理（政府買上米）の目標にしてゐたのを農家の自家用消費米を除いて商品化される全販賣米三千六百萬石を政府の管理下に置くことになつた管理の要綱として

一、米穀生產者及び地主は自家用保有米を除くほか全部を國家管理の下に販賣することとし管理米の數量は市町村農會において各生產者及び地主に割當てその集荷を徹底にするため政府は適當な措置を講ずる

一、米穀の配給については中央において各道府縣の需給計畫に應じ道府縣を單位として全國を通ずる計畫的配給を行ひ地方長官は管內の配給を統制する

一、米穀の消費については政府所有米及び管理米の增量に應じ地方の實情に即し消費者に對する[illegible]

專賣制への接近

[illegible]（續く）

軍用機一萬二千臺
英の注文を米受諾
ルーズベルト大統領確認

【ワシントン一日發同盟】英國政府を前にルーズベルト大統領は一日最後の新聞記者團との會見を行つたが、席上英國側の軍用機一萬二千臺の追加注文受諾を確認し、次の如く述べた

英國側の軍用機追加注文を引受ける結果恐らく米國航空機工業の新擴張計畫が必要になつて來るが、それに就いては明年一月[illegible]考へである。米國の航空機生產能力は現在既に英國及び國內の注文で手が足りぬ位であり、從つて今後更に注文を引受ける場合はそれだけ工場擴張をするより外はない航空機生產能力は目下國防顧問委員會で研究中であるが同委員會は英國の軍用機追加注文に對して今まで何等具體的決定を實施してない。航空機工業擴張計畫は英國が今冬を通して[illegible]を續けることを前提としてゐるものではなく一年五万臺の航空機生產目標を達成せんとする政府の計畫の具體化である。尚目下クヌーセン軍需調整局生產調整官の手許に於いて航空機會社が部分品の注文を自動車製造會社に割振して[illegible]注文を處理し生產增加を圖る案を研究中である

意氣軒昂のイタリア軍　（上）爆彈投下に活躍中の伊太利空軍（九月二十三日發送にて）（下）ムツソリーニ首相北伊ウーデイネ近郊に於て機械化部隊及び騎乘部隊を閲兵（十月八日）

英地中海艦隊の勢力は漸減
伊海空軍決戰の構へ

[illegible]

間諜は汽車に電車に井戸端に

多物服地反物洋雜貨荷揃
株式會社 松井商行
臺南市本町三丁目 電話七八四番

債券 株式

第七回決算報告　中田製作所

[illegible]

富榮證券時報
富榮證券株式會社
[illegible]

關屋小兒科醫院
台北市京町・電話 外來三六七二番 病室四四六番
院長 醫學博士 關屋重德
副院長 醫學博士 髙橋一松
醫員 高木清壽
女醫 齊藤富子

藏田醫院
耳鼻科 咽喉科（病室完備）
榮町三丁目（春日通り）電話五三八七・五六三五番
醫學博士 藏田悅人

菅沼醫院
外科 肛門病科（入院隨意）
本町三丁目一番地 電話一九五四番

菅野醫院
外科 肛門病科 X線科（病室完備）
本町三丁目 電話二五〇五番 醫學博士 菅野尚夫

土地建物御用命は
台北市末廣町二ノ一
電話二一〇八八番
旭屋

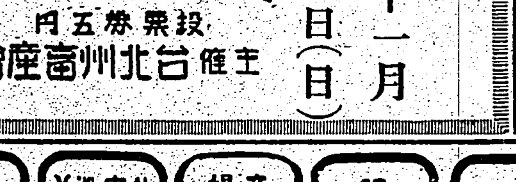

台北秋競馬
北投新競馬場ニ於テ
十一月三日（日）
投票券五円
主催 台北州畜産會

デルビーは慢性胃腸藥

平川齒科醫院
口腔外科 臺北市表町華南銀行前 電四〇八一番 平川

千本醫院
皮膚科 泌尿科 性病科
京町ノ五二（郵便局前）電話六〇八番（病室完備）醫學博士 千本信次

塚原眼科醫院
眼科 表町二ノ八 電話四三二三番（入院隨意）醫學博士 塚原義夫

鶴田醫院
產科 婦人科 京町三丁目 電話四一九七番（入院隨意）

一番ケ瀬醫院
外科 皮膚科 泌尿器科 X線科
本町二丁目五番地 電話二一七八九番

武藤醫院
小兒科 表町二丁目三 電話四八五九番（入院隨意）

三能丸醫院
皮膚科 泌尿器科 性病科
大和町二丁目一番地（公會堂正面前）電話四八五五・七八三六番（病室完備）

年田口醫院
眼科 京町三丁目 電話七六一七番（入院隨意）醫學博士 年田口

久保醫院
耳鼻科 咽喉科 台北市建成小學校前通リ（大正町驛踏切前）電話六九五六番

石井小兒科醫院
新起町三丁目（西門市場踏切前）電話七六六〇番（病室ノ設備アリ）醫學博士 石井義男

大磯病院
小兒科 內科 兒玉町三丁目 電話六八四八番（入院隨時）醫學博士 大磯友明

青木齒科醫院
齒科 榮町三丁目台銀裏通（派出所前）電話六七九五番

松山醫院
小兒科 榮町一丁目八（新公園前）電四五四〇番 醫學博士 松山怡

福田醫院
產科 婦人科 大和町（帝室裏）電話六九五四番（病室完備）醫學博士 福田義雄

天野醫院
內科 小兒科 宗町台銀前 電話三二五三・七六九〇番（入院隨時）醫學博士 天野一男

天野醫院
耳鼻科 咽喉科 榮町一丁目八番地 電話四四〇一番

秋山內科醫院
內科 京町三丁目 電話五九九八番（入院室完備）秋山昌夫

信生堂醫院
小兒科 末廣町三丁目三 電話五五五六番（病室完備・入院隨時）

紀元二千六百年記念
献納映画

生活新體制映画筋書懸賞募集

今や、大政翼賛會の結成發足を見るに至り時局突破の强力なる國民組織の基礎確立が要望され、國民一億が一心一體となつて高度國防國家の完成を目ざす新體制の建設に參劃し、その推進に當らねばならぬ秋であります。

この國民組織の實踐機關單位として國民・家庭・隣保班・隣組の整備强化が一段と重要になりましたが、それには過去に於ける一切の殼を捨てた生活新體制の建設によつて、大政翼賛の臣道實踐の大精神を徹底させる事が急務であります。

玆に弊舖は紀元二千六百年を奉祝記念し、生活新體制指導映畫の筋書を懸賞募集し、その入賞作品並びに映畫化製作費を國家に献納し、以つて新しき國家奉公の態勢完遂に資せんとする次第であります。切に御協力を願ひます。

クラブ齒磨本舖
株式會社 中山太陽堂

募集規定

主題　明朗質實な、物質は簡素な、精神は剛健な、新しい國民生活體制を具體的に現すこと（但し本舖の宣傳を加味せざること）

形式　筋書形式（シナリオにても可）をとり二卷ものにまとめ得るもの、四百字詰原稿用紙にて三十枚以內たること。（但し別に三枚程度の梗概を必ず添附すること）。

賞金
入賞（一篇）金貳千圓（內壹千圓は國債）
次席（二篇）各金五百圓（內各貳百五拾圓は國債）

審査員
大政翼賛會事務總長 伯爵 有馬賴寧氏
大政翼賛會國民生活指導部長 喜多壯一郎氏
大政翼賛會文化部長 岸田國士氏
大政翼賛會宣傳部長 久富達夫氏

締切　昭和十五年十一月末日
發表　昭和十五年十二月中
送り先　大阪市浪速區水崎町 又は東京市京橋區槇町 中山太陽堂 献納映画筋書係宛

注意　應募原稿は一切御返却致しません。尚入賞及び次席作品の版權及び映畫化權は大政翼賛會の所有に屬します。

右入賞映画筋書及び同映画の製作費をクラブ齒磨本舖に於て献納致します

雜作統制を强化
米、砂糖重點主義で
督府の產米對策成る

一、生產目標としては二期作の暴風雨その他の被害による減少を豫想し極力之が回復を圖るべきその方策を執った

二、之がためには稻と甘蔗以外の雜作統制を强化し米糖重點主義を强調する

三、畑地擴張、水利增設により……

四、從來の生產對策の……

五、臨時農作物國勢調査を實施して不急作物の抑制をなし……

臺灣乳製品移入配給組合
二日創立、組合長は星野氏

國有地整理に着手
廿萬甲の開發 企業を誘致
來年度より督府が大調査開始

砂糖の需給と貿易
昨年の消費は實に二千萬擔

資材割當
來年度事業計畫
十日迄に申出の事

（一）
1 紡織工業
2 金屬工業
3 機械器具工業（造船業、鐵道車輛製造業、電氣機械器具製造業を除く）
4 窯業
5 化學工業（製藥業を除く）
6 製材及木製品工業
7 食料品工業（製糖業、製茶業を除く）
8 印刷製本業
9 其の他の工業

（二）
1 企業目的
2 生產能力
3 製品種類及數量
4 所要機械及セメントの數量
5 原料、燃料、勞力所要量
6 所要資金及調達方法
7 所要勞務者
8 設備場所
9 着工及竣工豫定時期
10 設計人

經濟時事
預金部の使命
金融統制に大きな役割

買上米の累計
一期米六百廿二萬袋 二期米十六萬二千袋

中小商工業者へ開く 更生金庫機能
店や工場の買上、借金の肩替り

時局經濟懇談會
陸軍省永井大佐を中心に開催

株式の證據金引上
空賣制限撤廢の代りに

工業協同體制の具體案要綱成る

筑肥大炭田
開發施設を急ぐ

臺灣拓殖
臨時總會開催

內外商況（二日）
株式 新東始め更に躍進

北濱展望

外電（二日發）

島內現株相場

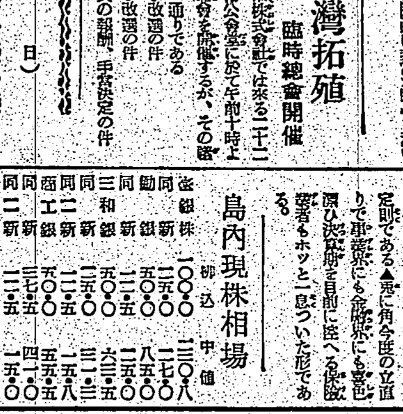

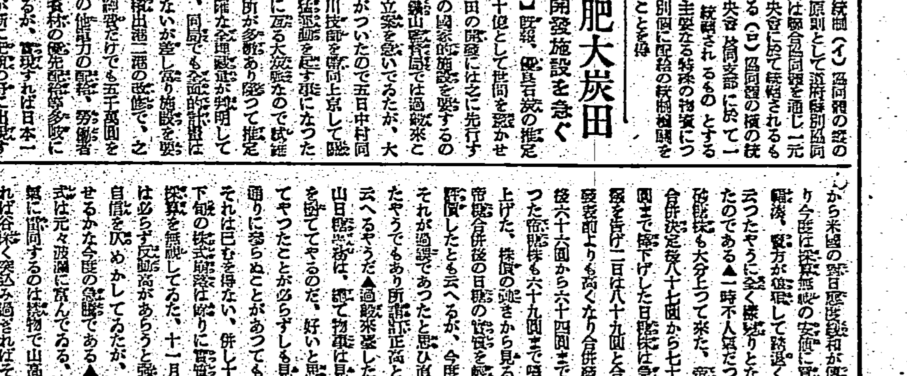

世紀の除夜 (33)

北村小松作 都竹伸一畫

街 (八)

「何を召上る？」

窓ぎわの椅子に向き合つて腰を下すと、篠崎が美佐子をのぞき込む様にしながら云つた。

「私、今コーヒーを頂いたばかりなんですけど……ぢや紅茶でも頂きませうか……」

美佐子は、かう云ふ言葉が、彼にもつかへずに出た事が自分ながら不思議だつた。──何かやつぱり胸につかへるやうな氣がしてこの篠崎との應待が、自然に行かなかつたらみつともない、と思つてゐただけに……。

「さうぢや、僕も紅茶にしよう……」

かう云ふと篠崎も強ひてこだわりのない様子を見せようとするやうな大きなヂェスチュアでボーイを呼んだ。

「紅茶を二つくれ給へ……君……」

──だが、そのボーイが二人の前に紅茶を運んで來るまで、美佐子も篠崎もどこかしら話のきつかけを失つてしまつた様な様子だつた。

篠崎はポケットをさぐつてシガレットケースを出すと、少しうつむきかげんに、それを指先でもてあそんで、そのまま唇にくはえるとぐつと眉をひそめてライターをパチリとつけた。

美佐子はそつぽを向くと云ふのではないが、篠崎を眞正面から見るわけにも行かず、窓からぢつと人の通りを見やるばかり。ボーイが、紅茶のカップを二人の前に置いて行つた時、篠崎は、自分のかうした目つきできげながら美佐子の方へ最初の口を切つた。

「お怒りない？」

「？……」

美佐子は、窓の外へ向けてゐた視線を篠崎の方に返した。

「家族の方はね……でも、ずい分怒つてしまつたかも分りませんわ……色んな意味で……」

美佐子の片頬に微かな苦笑が浮んだ。

「……」

篠崎は無言でうなづいた。その小きざみなうなづき方は、「もつともだ、もつともだ……」とうなづいてゐるやうでもある。

「見た目ぢやあなたちつとも怒つてゐない……むしろ、びつくりする程と大人らしい美しさが出來て來た」

「どうも有難う。それ御世辭？」

美佐子は笑つた。──今度は苦笑ではなかつた。何かてんた篠崎の言葉にしつくりとしない可笑しさを感じるだけの氣持のゆとりが、いつの間にか出來て來たせいなのであらう。

「御世辭のつもりぢやない。僕の正直な感想ですよ……あなたの方から見ると、僕はどう見えるかしら……」

「ギア……あたしには分んないわ……」

美佐子は、初めて紅茶のカップをとりながら篠崎を直視する事が出來た。

「幸福さうに見えるから、不幸さうに見えるかな……」

篠崎は苦笑に似た笑ひを浮べながらこんな事を云つた。

「そんな事、勿論分んないわ。それも、東京の街の中をこんなに大勢の人が歩いてゐて……[illegible]」

[illegible]

山岳地帯を行く

回想の欽寧作戰記（十六）

山下芳重

その五

薄氣味惡い夜が明けた。

昨夜私は分隊の勤務だつたのである。暗をつきまれてもわからないやうな眞闇の中で五感を目と耳にして一晩中神經を尖らしてゐたので [illegible]

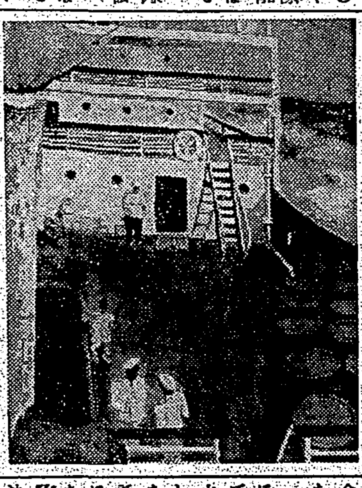

船上閑日（特選） 院田繁

太平洋開戰の偶像

何と獨逸生れの米提督

タウシッグ少將の横顔

[illegible]

讀書

滿洲娘娘考

支那民族を理解する一つの鍵

西川滿

[illegible]

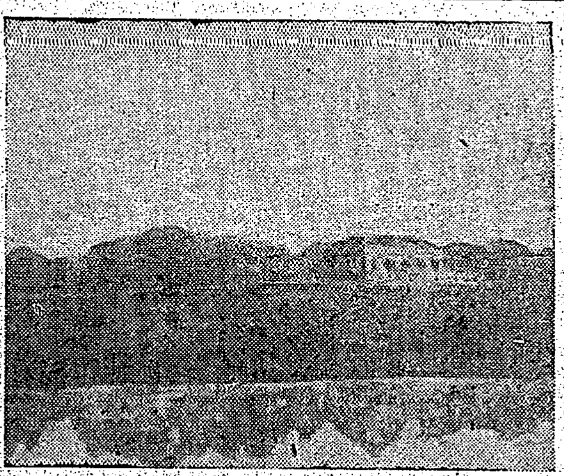

朝 新見棋一郎

文化彈

[illegible]

批評と紹介

[illegible]

雜誌紹介

[illegible]

臺灣各地綜合版

名譽の戰病死者

【新竹電話】南支派遣にて戰病中名譽の戰病死を遂げた〇〇部隊の勇士左の通りである

上等兵 長瀬 元治（新竹市宮前町一ノ二） 一等兵 荒木 秀季（新竹郡三池郡）

全州下の道路網整美

保甲民が總出動して

青年團汗の奉仕

五區は激戰を豫想

臺中州下の州議戰

軍事援護事業大會

廿六日社會事業大會と共に開催

州議戰座談會

三名立候補

頭分神社祭

街内は大賑ひ

賴母し一錢竹筒獻金

積り積って五千八百餘圓

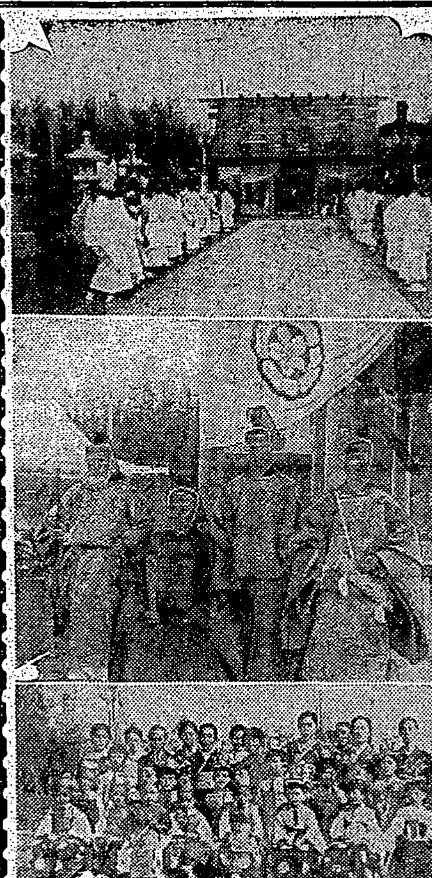

澎湖神社祭

臺南州勞務協會

設立

時局下

然るに

農產州

以上の

第一線

雜貨商ら大團結か

新組合の結成を計畫

蘭陽中學新設有望

追遠堂紛爭事件和解

縱貫道路は一直線に

嘉義市內で新開鑿

頭圍公校內社

軍事援護社會事業大會

二十四日中壢で開く

高砂族代表者

逍遙園の主

內閣參議大谷さん

躍進高雄の市民となる

淡水神社祭

催物係員決定

◇……宜蘭市制祝賀……◇

宜蘭市議戰

白熱戰展開の模樣

新營愛國青年隊歌

當選歌詞發表さる

銘刀展覽會

明治小學藝會

熱帶農業を視察

けふ新市長着任

本多郡守着任

旭青年校查閱

慰問演藝團

一行無事歸南

豚密屠殺檢擧

蕃婦もモンペ

阿里山で獎勵

歌劇團にお灸

花蓮港小體育會

彰銀羅東支店

代表が誘致陳情

製作競技展

光榮の臺中團出發

光榮の代表出發

堆肥增產を計畫

米穀增產協議

地方色　高雄

ヨクゴ　報國帳簿　產業報國・商業報國　有名紙店・文具店・百貨店ニアリ　發賣元　大阪　黑田國光堂

ひふびやうりやうやく　皮膚病良薬　テーム水は　●殺菌作用で　●消毒作用で　●收斂作用で　テーム水　發賣元　東京藥院

いんきん　たむし　に　しゅうう、いたむ　キキメ随一　ハウト　株式會社　加藤照松堂

純正漢法　蔘仙　大阪市　若仙堂

萬なかだち　第一生命　所員　事務員　女給募集　女子藥劑師　タイピスト　貸事務所　賣家　轉業　賣家　電話格安賣物あり　賣住宅　賣電話あり

機風排用酸耐種各及機風排機風送　門專作製計設　株式會社　大阪送風機製作所　大阪市西成區津守町四二三　電話櫻川三六二五・三七〇一番

南支・南方版

復歸者の所有する家屋は殆んど返還
既に全數の三十%以上に及ぶ

【厦門支局發】新生厦門の繁榮を期する爲め興亞院厦門連絡部では昨年二月十一日以來厦門市家屋管理委員會を設立し全市内約十四萬戸に上る家屋を接收に調査し元の所有者の返還を行ふと共に復歸者に對しては親切丁寧にその所有者に返還し、又家主に對してはその家屋の保存を保障しその家屋の手續を取る場合又は家主の依頼をして居るのを抱かしむることなきやう努め在留者は勿論住民者、又は遠く南洋方面にある華僑等も此の日本當局の仁に理解ある處置に感謝してゐるといはれてゐる、同委員會では右の如く家主の判明せるものはどんどん家主に返還し又は家主不明のものも適當の家賃を査定して貸與してゐるが最近南洋方面より巣十萬円を投下して復歸する華僑夥しく本年九月末迄に正當なる家主又は代理人に返還した家屋は支那人四千四百八十一戸第三國人二十八十六戸の多數に上り厦門市全家屋の約三分の一以上が家主に返還された譯で右によつても厦門の繁榮なる復興振りが窺はれる

汕頭の慶祝大會

【汕頭支局發】南支新生二周年記念日記念を兼ねて中華東亞聯盟汕頭分會の成立を慶ぐための慶祝大會は十月二十一日午前十時より秋光に照り映ゆる中山公園廣場に於ていとも盛大に擧行された、當日は空も晴れ渡り日章旗と青天白日旗のはためくもと……

……國民的運動として普及させる事により永年の間亞細亞に巣食ひ中國を半身不隨に陷入らしめた日華共同の敵を東亞の天地から消滅せねばならないのである

汕頭日本物資輸入配給組合組織さる

【汕頭支局發】汕頭市を中心とする占領地區に於て必要とする日本物資の品目、數量及び價格を調整し物資の圓滑なる配給を圖ると共に圓滑に取引の價値維持を計る事を目的として此程新たに『汕頭日本物資輸入配給組合』が組織された、同組合は從來汕頭に於て日本物資の輸入配給を有する邦人會社並に邦人個人營業者の內適當なるものと認められたものを以て組織し理事長一名、理事五名を置き軍當局の指示に基き汕頭地方を中心とする日本物資の統制……

汕頭の兩學校で復歸開校記念式

【汕頭支局發】在汕頭邦人に取り汕頭東亞學校並に汕頭日本小學校の復歸開校記念式は十月二十五日午前十時より汕頭日本小學校講堂に於て盛大に擧行された……

施汕頭分會長談

……

民間有能の士を參議に委嘱任命

【厦門支局發】新生厦門の復興と共に急速なる復興振りをしてゐる厦門特別市政府では將來の厦門の發展、建設の爲に本邦の參議として……

敗殘の敵將王毅
野犬の如く諸所を彷徨

【海口支局發】瓊崖抗日軍隊の巨頭中將瓊崖守備司令王毅は……

臺南州派遣慰問團潮汕地方で慰問

【汕頭支局發】臺南州派遣皇軍慰問團一行は……

厦門の競馬大會

【厦門支局發】厦門市では今回南屬居留民倶樂部の經營を見たので來る十一月十一日公園を開場地に……

厦門軟式野球

【厦門支局發】……

厦門居留民の祈願祭

【厦門支局發】十月十七日より五日間に互る……

海南島を繞る自動車道路完成

【海口支局發】……

米系両貨通銀行現金支拂を停止

【廣東支局發】……

日臺本系居留民會を合併
厦門の在留邦人一萬二千に上る

【厦門支局發】厦門在留邦人は……

臺拓獻金

【廣東支局發】……

厦門市商工業同業組合に公會旗授與

【厦門支局發】……

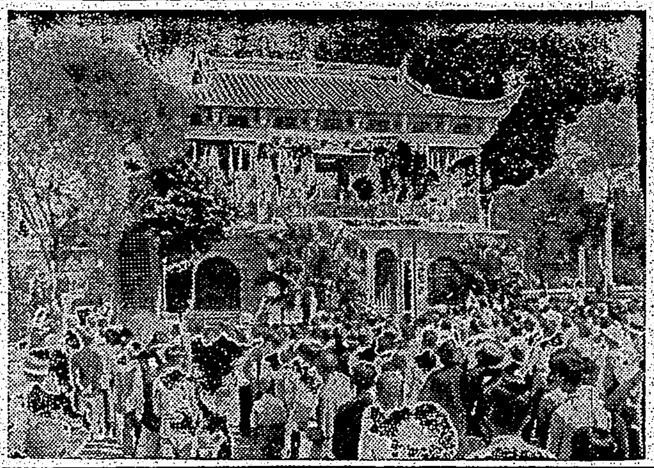

厦門臺灣居留民會で近く創立記念式

【厦門支局發】……

日支兒童の繪畫展

【廣東支局發】……

ラヂオ

朝【七・〇〇】朝の體操

……

晝【一一・五九】正午の時報

……

夜【七・〇〇】……

家庭醫學

胃の病氣で最も多い
胃酸過多と胃アトニー
放置すると恢復が難かしい

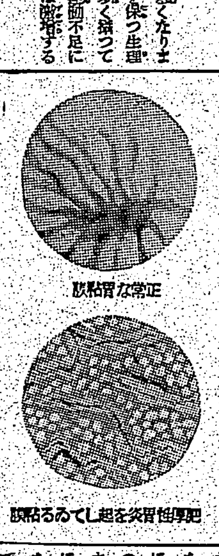

正常な胃粘膜　肥厚性胃炎を起してゐる粘膜

從來の手當法

胃酸過多症

胃アトニー症

食慾の謎
胃囊は空虛でも食慾の起らぬことがある……

◇…惡阻
◇…分泌
◇…胃腸

最新の治療法

胃弱に
私だん惱
名古屋市外守山町小幡　佐藤千代子

榮養と育兒　皇國の岐路　微風の街　首途の花　月影劍俠志　珍談誌上大會　十一月刷新號

濃厚肝油　ビオスボン

疲れる人は…
ビタミンを攝れ・

疲れた時は是非ビオスボンを服んで下さい！即ち元氣を盛り返します！

疲れる！といふことはビタミンＡＤが缺乏して、內臟器管等の諸粘膜の抵抗力が減退し初めてゐる證據です！放置は危險です濃厚肝油ビオスボンの様な、含有量の明記してある正確なビタミンＡ・Ｄ劑を補給する事が必要です

ビオスボンは强力なビタミンＡ・Ｄの他更に、燐・カルシウム・葡萄糖・白糖等の榮養劑が配してあります

用量・大人—一日—二粒　小人—一日—一粒

ビタミンの標準必要量
大人—一日—ＤＡ二萬單位（即ちビオス　ボン二粒）
小人—一日—ＤＡ五千單位（即ちビオス　ボン一粒）

一粒のビタミン含有量
Ａ五〇〇〇國際單位
Ｄ一〇〇〇國際單位

甘味を嫌ふ方に　ビタポリン
濃厚ビタミン油球
御子様に軟かて美味しい　ビオスゼリー
濃厚ビタミン肝油糖
含有量は何れも同じです

發賣元　東京市下谷區竹町一二　葛原工業所藥品部
台灣總代理店　台北市本町三ノ三　藤田本店藥品部

明治神宮鎭座二十年祭

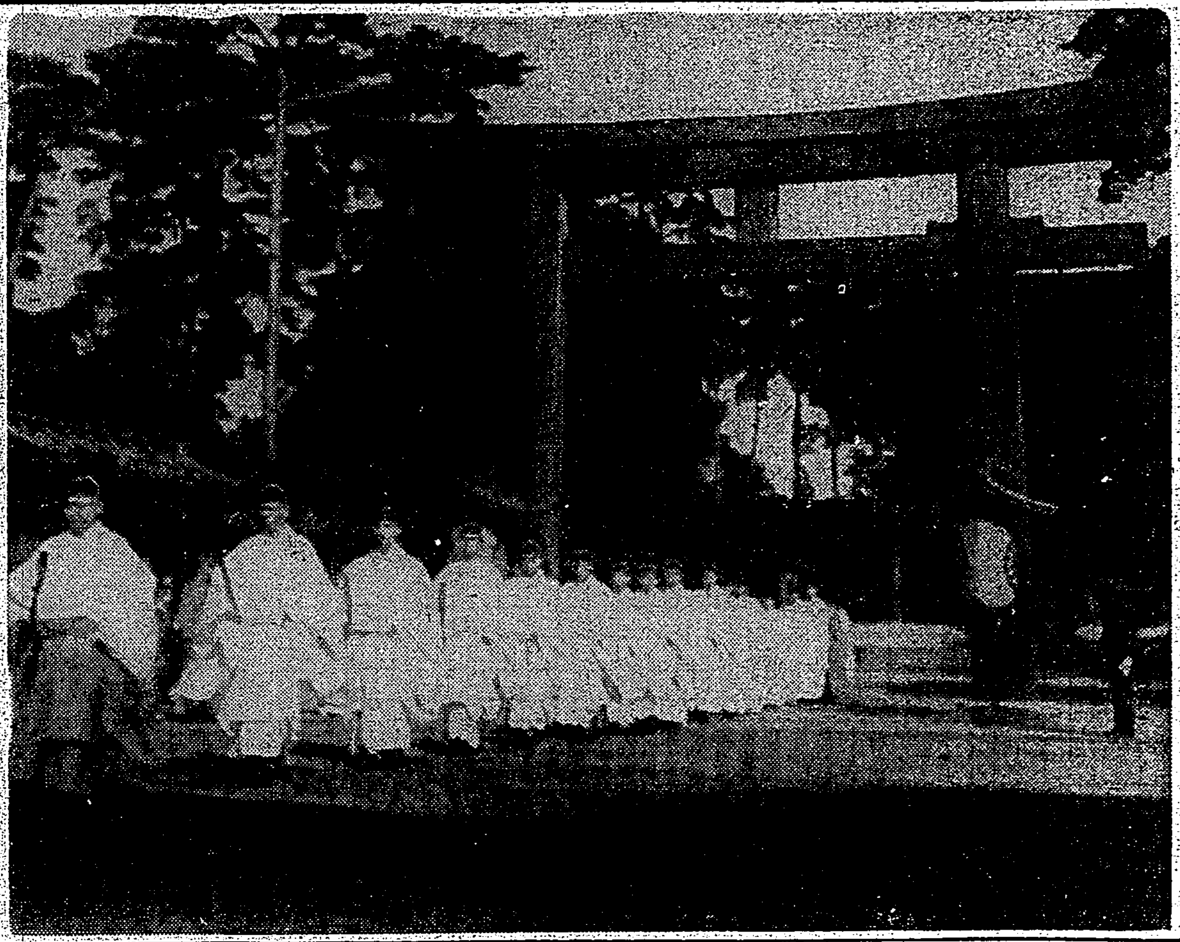

明治神宮鎭座二十年祭は一日から四日間執行される【寫眞は一日午前八時有馬宮司以下神官の參進】

けふ明治節の佳日

午前九時國民奉祝の時間

けふ三日は明治節である。紀元二千六百年の佳き年を迎へるこの明治節に當り、一億國民は謹んで明治大帝の御聖德を仰ぎ御偉業を偲び奉ると共にいよいよ皇運扶翼の臣道實踐に邁進すべく決意を固めるため、同日午前九時を「國民奉祝の時間」と設定、心からこの……

……市では同時刻にサイレンを吹鳴する由で市民は同サイレンを合圖に宮城遙拜を行ふ事となつてゐる、……

式典參列者出發時刻

三日午前八時卅五分臺北發

紀元二千六百年の明れの式典と奉祝會にお招きを受けた本島の參列者は……

奉祝記念體育大會

前八時三十五分の臨時列車である……

海底電線の障害

遞信省で防止策を發見

【東京二日發同盟】支那、滿洲、朝鮮、臺灣、北海道等を結ぶ海底電線は……

戰時下の日本には眞劍さが溢れる

盟邦獨逸のユルゲンス氏の談

【東京二日發同盟】明の入京……

御苦勞さんでした

臺北州南支戰線慰問團歸る

臺北州南支皇軍慰問團……

給仕教養會

紀元二千六百年記念切手の發行

遞信省では紀元二千六百年奉祝の意味を以て……

若人の熱戰展開

神宮體育大會の第七日

【東京二日發同盟】……

神宮競技成績

臺北州産業部開設の挨拶

惜しや岩淵五段

表彰された父祖三代の教育者

四代目の孫

永樂公の小山訓導

臺灣で廿三年間教育に盡瘁

基隆日新校長の渡邊氏

第四區は定員へ

臺北州下の民選州議戰

全國水平社

日獨伊親善圖畫展

けふ奉祝相撲大會

警視廳に防毒面檢査室

臺北秋競馬

二千六百年奉祝舞踊大會

社會の公敵

賣惜しみ木炭商發覺

新竹市からはまだ出馬せず

五區は大混亂か

元氣一ぱいで見事な競技

臺北幼稚園の園兒

國鐵で配達荷物の機構を改正

賑やかな入港

司法主任打合せ

諏訪飛行士內地へ

高砂族の赤誠

汗の結晶を獻金

高利貸も營む狡猾な英國人

從軍歸還者の美擧

護れ日の丸 防げよスパイ

內地みやげ 東陽製菓部

日章印カーボン紙

定期航空

入船出船

日本郵船 出帆
大阪商船 出帆
辰馬汽船 出帆
東亞海運 出帆
大連汽船 出帆

會葬御禮 林賛傳

末廣屋安倍ム ツ儀豫テ病氣療養中ノ處藥石效ナク十一月一日午後六時永眠仕リ候間生前辱知諸彥ニ御通知申上候
昭和十五年十一月二日
喪主 椅崎善七
親戚 大黑屋ハツネ
友人 白井留吉
 樋口源吾
 池上政吉
 金子光太郎

醫學博士 南風原朝保
內科 小兒科 南風原醫院
見玉町 電話四六六七

公告
本組合ハ昭和十五年七月廿五日開催ノ臨時總會ニ於テ解散ノ決議ヲ爲シ同年十月十九日之ガ認可ヲ受ケタリ依テ本組合ニ對シ債權ヲ有セラルル向ハ本公告ノ日ヨリ二ケ月內ニ申出相成度若シ本期間內ニ申出無キハ清算ヨリ除斥スベシ
右公告ス
昭和十五年十一月二日
臺灣肥料輸移入商同業組合
清算人代表 廣瀬政二

ニユース映畫會
御親拜を忝うした靖國神社大祭
雄渾極まりなき紀元二千六百年記念大觀兵式
獨空軍ロンドン夜間空襲
特別上映 音樂映畫 ひばりの歌
漫畫 ベティの音樂學校
短篇 肇國奉公隊
本日
公會堂

けふの天氣

△臺北地方 南東の和風曇一時雨
△北部地方 南東の和風曇一時雨
△昨日の氣溫 最高 二七・一度(午後三時) 最低 二三・一度(午前七時)

神宮體育大會

(上)神宮體育大會に於ける女子マスゲーム　(下)持久競技、左端が優勝の高村弘君

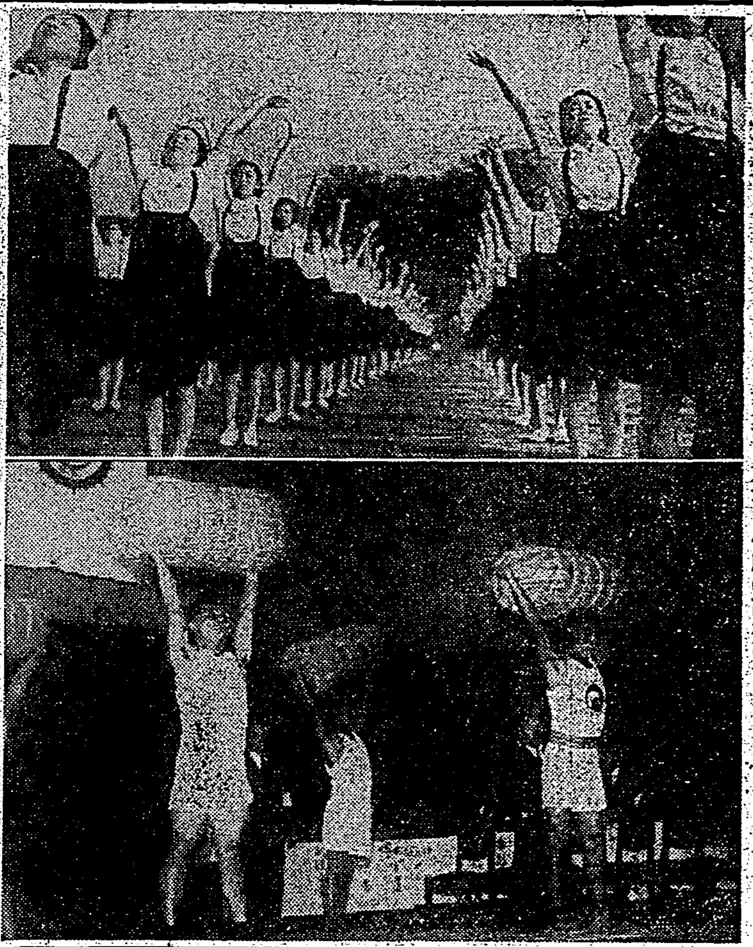

闘志正に絶頂 臺灣選手活躍す

神宮體育大會第六日

【東京二日發同盟】

△相撲　中等學校府縣對抗一回戰(關係分)　關東州　二―一　臺灣

△陸上　青年團府縣對抗手榴彈距離投決勝

一、福岡　一二三米四四
二、鳥取
三、靜岡
四、東京市
五、神奈川
六、大阪

女子一般走巾跳決勝

一、吉野トヨ子(山梨、巨女俱)
二、山内リエ(愛知、中京高女)
三、鄭任頤(朝鮮、梨花女)
四、麻生文子(群馬、高崎實踐女)

△軟式庭球　男子一般各個一回戰勝者(關係分)　張、柳(臺灣鐵道、員林)

男子中等學校各個一回戰勝者(同)范、林(臺中西)

△女子國民籠決勝

一、兒島フミ(佐賀、鳥栖女)　三九米三四
二、山木靜枝(北海高女)

三、辻井五十鈴(兵庫縣一女)
四、三浦鎭子(愛知、淑徳女)

△硬式庭球　男子中等學校(單)決勝　本井正一(關西、京都師)
二―一　兒玉哲次(九州、福岡中)

△卓球　一般府縣對抗一回戰勝者(關係分)(臺灣)

△全日本男子二百米障害通過者(同)谷口満(臺北二師)

△軟式庭球　男子中等學校各個一回戰勝者(同)黄、佐々木(臺灣、臺南一中)

△射撃

在鄕軍人三百米個人競技(大久保射撃場)

一、上村重雄(津)　三一點
二、木谷慶一(山口)
三、山田正(廣島)
四、佐藤角治(秋田)
五、寺角直二(奉天)

△一般三百米速射個人(日本式)

一、土屋昌武(九大)七七點
二、長谷保茂(南滿工專)
三、中塚壽(立命大)
四、森伸雄(東京農大)
五、増田千秋(同上)
六、楠忠美(同志社)

△柔道

寒くて實力が出ぬ

【東京二日發同盟】常夏の國臺灣から弓矢を手にやつて來た臨井美年子(一七)宮本静江(一九)井手テル子(一七)の三選手は弓道一般第一豫選で十二射の内一射しか當らず案外に落ちたが何れも娘盛りのお嬢さん達、黒紋付の晴姿で顔を隠して「東京の朝は寒くて胸がふるへて駄目なのよ」と傍に居る臺灣の人達も「キヤラコのシヤツ一枚では無理ですよ、毛系のシヤツでも着せれば良かつた」と寒さのため實力が出ぬのを口惜しそうに語つた、臺灣女子中等學校も第一豫選で案外に落ちた

神宮大會初參加のグライダー公開

【東京二日發同盟】晴渡つた秋空を切つて飛ぶグライダー、可愛い小學生の手が一齊に拍手を送る神宮大會初參加の國防競技グライダーが今日代々木練兵場で公開競技の蓋を開けたのだ、山下航空總監田邊大日本飛行協會長、田中飽問國際員、滑空飛行機の飛行に依る高士等の顔が見える、午前九時開會式を行ひ引續き滑空訓練に入つたが先づ中等學校生徒の初級機の直線滑空にはじまり大學生中級機の等級競技滑空等が觀衆をはらくさせて秋空に見事な輪を描きながら進められて行つた

△相撲　警官府縣對抗一、二回戰勝者(關係分)　岩瀨　倍(臺灣)

中等學校府縣對抗一回戰(關係分)　臺灣　二―一　岐阜

△野球　中等學校決勝　海草　五―〇　島田

スコア

島田　000000000
海草　00311000A　5A―0

	打數	安打	得點	打點	犠打	盜壘	三振	四死球	失策
島田	28	0	5	0	1	0	4	4	1
海草	26	5	8	5	3	0	0	7	0

バツテリ　島田　一宮―松下　海草　眞田―清水

歸還勇士勝ち進む

【東京二日發同盟】二日正午行はれた陸上競技優勝者に對する贈賞の表彰の内、鐵槌投げの日大釜本文男選手に對し落合賞が贈られたこれは昨年十二月三十日北支前線で壯烈な戰死を遂げた福府オリンピツク出場鐵槌投げ選手落合正義氏生前の高潔な競技精神を讃へる爲め陸上界多數の有志で同氏を記念する爲めに設定したもの、落合氏は鐵槌投げ日本記錄四十八米一四の保持者であつたが釜本選手は同氏の愛弟子に當り優勝杯を受ける同君の眼は感激に潤いてゐた、軟式庭球一般男子府縣對抗決勝は日比谷コートで行はれ京城軍が北京軍を破つて優勝したがこの臨軍を背負つて立つ范楚湘兵(京城)山内(北京)兩選手は雙方とも歸還勇士で如何にもきびくした試合振り、個人優勝戰では兩君とも仲良く勝ち進んで注目を集めてゐる

△軟式庭球　男子中等學校(個)三回戰勝者(關係分)　范、林(臺中西)　同四回戰で范、林組敗る

△青年團府縣對抗五千米團體競走

一、長野(一志、栗林)
二、東京三、大阪四、廣島五、岡山六、佐賀

△卓球　男子府縣對抗二回戰(關係分)　臺灣　二―〇　靜岡

△射撃　警察學校個人競技

一、松尾實(熊本)　五一點
二、名内宗八郎三(大阪)(内)好四
本間武五、歐方伊之

△體操　敎員府縣對抗

一、關東州　五八七・五
二、群馬三、熊本四、東京五、新潟六、京都七、長崎八、大阪九、滋賀十、愛媛

△軟式庭球男子中等各個競技決勝　金田、崔(朝鮮)　四一―一、七　丹下、小西(岡山)

△射撃　カナデアンカヌー決勝(千米)

一、松本(朝鮮)　六分三一秒二　二、寺田(臺灣)

△スカール女子(一般競漕、千米)

一、島本佐喜子(臨港)六分三八秒五

△射撃警察各縣個人競技

一、本田義恭(三田)六二、松本近子(東京)三、石田子　押山秀明

△一般女子八十米障害決勝

一、山下好子(中京高女)　一二秒六
二、高田澄子(久留米高女)三、太田照元(東京)大阪高女四、内山美佐子(大阪中京高女)

△青年團八百米障害決勝

一、東京市(金田、鈴木、森田、田中)　一分三六秒八
二、樺島三、廣島四、神奈川五、臺灣六、京都府

△全日本四百米リレー決勝

一、慶應(今井、岩崎、青木、湯淺)　四三秒三
二、臺灣三、東京文理四、早大

△排球女子中等府縣決勝

東京(神女)二二―二一四(高知)

△籠球一般府縣對抗五一回戰

臺灣　三二―二一　滋賀

△柔道警察官府縣對抗選手決勝者　阿部(北京)　稲田(大分)

(本社主催)日本棋院 五人拔敗退碁戰 (第八局ノ七)

先番 島村利博 五段　井上一郎 四段

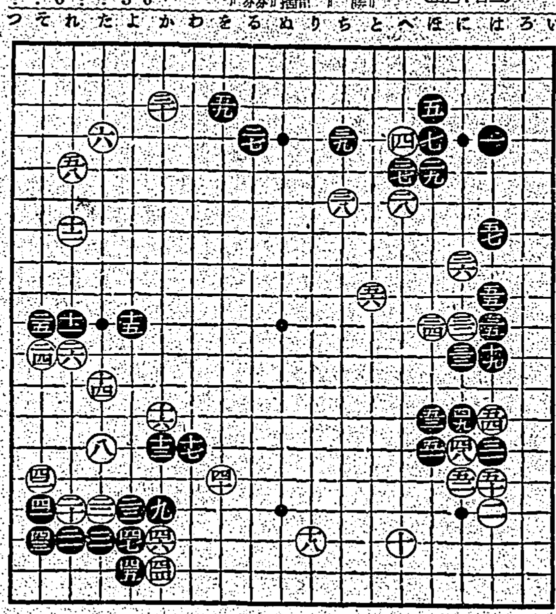

黒又も實利を失ふ 形勢は更に惡化の徴あり

評解 七段 橋本宇太郎

全保甲修了式

新竹州苗栗郡に於ける全保甲修了式

北商に榮譽輝く!

神宮體育大會ホッケー競技に於ける愛知商業對臺北商業戰後半二十八分臺北ゴール前の混戰

中秋の星をたづねて

銀山陸が「太白船にあたつて明月に似たり」と、例の聖耶山耶の中にうたつた太白は金星のことであるが、十月もこの頃となれば、毎日日没の西空に、燦然たる光を放つ――そして夜の更ける前に西に沈んでしまふ、あのダイヤの如く強くひかる金星を古來宵の明星と稱へて、時には信仰の對象とさへなつた時代さへある、話のついでだが宵の明星はまた、季節に從つては明の明星ともなる、秋の頃には魚座の東邊にあつて、曉の空を飾る、宵の明星と明けの明星とは別の星のやうに考へてゐる人もあるが、實は同じ星即ち金星である

×

金星は星座の間をくぐりぬけて、東や西に天空旅行を企てる、この金星のやうに、時々黄道附近に現はれて強い光を放つ星が惑星である、望遠鏡を用ひれば一千箇の惑星を眺め得られるといふが、吾々の肉眼をもつてしては、今述べた金星のほか、木星、火星、水星、土星であるが、光輝最も鮮かなものが金星である、金星の大きさは地球よりもやや小さい

×

金星に次いで明光を投げ、夜間の空に浮ぶものは木星である、中秋ならば、大體七時半頃である、この木星は惑星とも稱へ地球の體積の千三百十二倍で惑星中最大のもの九つの衛星を伴つてゐる

×

更に、この季節に於ては南東の空から土星が昇つて來る、その光は淡黄色――土星は地球からの距離は十二億六千萬粁、太陽からの平均距離は十四億粁(地球軌道半徑の約九倍半)を示し地球の大きさに比べれば半徑九倍半、十個の衛星を引きつれてゐる、そしてかの不思議な土星の周りを包む輪は星の集りであり、輪に濃淡の差が現はれるのは雲の如きものであると天文學者は觀察してゐる

×

以上は秋空を仰ぐものの直ちに眼に浮ぶ惑星の輝きであるが、眼に秋の星座を見ればペガススの大方形は北天空高くあげられた、その美麗なスクエアの中に恒星が少いために、視眼とその描く幾何學的形状を心ゆくまで眺めることが出來る、かくして今こそ秋は更け行く、ペガススの側からアンドロメダ座をのぞむことが出來る、アンドロメダは北天の大星座ペガスに結びつけて、その形北斗に似る大紙鳶を見せてゐる、また、カシオペイヤの西にはセフエウス東にはペルセウスを眺め、秋の黄道は西から東へ、山羊、水瓶、南魚、牡羊の星座を數へることが出來る

×

アンドロメダ大星雲は銀河系外の渦狀星雲の代表的のもので、一大宇宙を形成してゐる、その距離は九十萬光年の距離にあり、直徑約四萬二千光年、厚さはこの約八分の一を示し、中心部は未だ星雲狀であるが、外部は星狀に進化してゐて迴轉運動をしてゐるが認められるアンドロメダ大星雲について、すでに千年以前にその小さな雲の如き異形に科學者の眼を見張らしめたが、更に二千數百年の過去に於て、ギリシヤの悲劇作家サフオ、文學者ソフオクレスは、この大星雲についてうたつてゐるのを見ても古代からこの異様の大星雲に心を惹かれた有樣が察せられるではないか

二師修了式は十月三十一日午後八時宇佐美會堂にて宇佐美教授、川添助役等文教保護化聯合會役員外多數來賓臨席の下に第二、三、四、五、六、七區各保甲修了生七十七名に對し宇佐美會長より修了證書を授けたが、引續き宇佐美氏を中心として修了記念の夕を催し、十餘名による歌、舞踊、劇等が演ぜられ、近來にない盛況裡に方會を閉ぢた、修了者は一般部外の好成績を擧げた

續 快男子 (177)

大島伯鶴演
今村恒美畫

女同志

おくらは狂氣の如く元信の、枕頭へ走り寄つて取縋り、

「あなたく、私です。おくらです。しつかりして下さい」

と泣き叫びました。このおくらも看病のため、今迄懸命安協にさせてありましたので、その病床へ臨つてはならぬから、淵川の重態のことも、知らせずにあつたものと思はれます、それが今はモウいよいよいけないとなつたのでおくらをこれへ連れて來た次第、おくらに取つては大切の良人でありますから、危篤と聞いてはこの驚きも道理千萬であります、かすかに目を開いた淵川が、

「オウ、おくらか、お前も怪我をしたさうだが……」

「ハイ、私はモウ大分快よいので すから、心配をしないで下さいよ それよりも貴方、しつかりして」

「アア有りがたう、けれど乃公はモウ駄目だ。お前にも永いこと、世話をかけたな。世話になつた。あとの事は秩方先生のお指圖通りに萬事よくしてくれよ。乃公に代つて孝行を盡してくれ。先生は乃公に代つて世話をしてくれ……。先生、淵川はよく世話になりました」

と泣かれ、それを忘れちやアならない。乃公の心の誠の……

苦勞をかけた世話になつた、御親切にあとの事は秩方先生のお指圖通りに……先生は乃公に代つて世話を……。それでは乃公は……

[illegible]

「淵川さん、御愁傷です。知らせの使ひに驚いて走り寄り……」

その一心の通じたものか、淵川は漸く目を開いて、「おくら」と、かすかな聲を出しましたが……「一同、水の如く靜まりかへつて……」

描く 削る

芯だけ良くとも軸がこれに伴はねば理想からは遠い品です。

製圖用 速記用 色鉛筆

三菱鉛筆

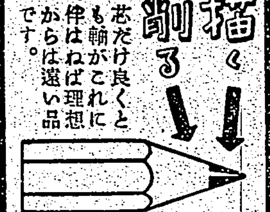

淋病

內服三日後の

尿で判斷

清尿は治癒の記號

排尿痛と分泌物が激しい急性淋にはゴノクール(仏語)を試みた後、排尿痛と分泌物が停止した時にも、すぐあとからゴノクール或は2クールで追撃し、慢性淋症には大凡4クール以上の追撃で良し、と云ふのが、最新多元性淋病化學療法劑内服ケンゴールの治療原則であります。

横位の上をゆく

新く優秀な作用を發するのは他でもない本劑が單一化學劑の不滿を破つて、更に化學療法の眞價を發揮させる目的で、苦心研究された獨特のゴール率の割合で組成された多元複合性を有するからで、劑自の特長であります。

この眞理を

赤と青との割合如何によつて色々な紫色が出來ます。吾々の求むる紫を作る割合は唯一無二で、他の如何なる割合もその目的に叶ふ紫が出來ないのは不動の化學的原則で、これは工業上、醫學上非常に重要な協力相乘作用として應用されてゐます。

殺菌溶菌は早決的

本劑はこの重要原則を藥物上に應用した發明最初の多元複合性化學劑ですから、淋菌撲滅の本想殺菌、溶菌等の諸作用は、服用後速かに局所に全身に旺んに起り、長時間瞬えず發揮されますから排尿痛分泌物を止め、尿が清水の如くなるのにも數日を要しないのです。

三・四服用法

一日三回每食前後一回6錠宛一日18錠を必ず三日續けあと四日間休止する(1クール)丈けで他の療法は併用しません。

副作用はない

近頃副作用が問題となつてゐますが本療法では胃腸腎臓其他に無害です。

淋病 最新多元性化學療法劑

內服 ケンゴール

適應症　急性・慢性淋疾、女子淋疾、膀胱炎、副睾丸炎、淋疾性關節炎、腎盂炎、化膿性諸疾患

注意　全國有名藥店にアリ 四的服用法ヘ生命トスルゴール率組成劑 ラ、御用ノ求メニ斷然ヘ特ニ長デス 1ル一求申出ニナツハ、本ル1代引ヘ內地ハ左記ニ御註文下サイ

日東製藥合名會社製品

東京市芝區通新町十三番地 總代理店 合名會社 河原商店 振替東京三三〇〇(元) 電話三田(45)二六四〇・三六〇番

		円
1クール	54錠	1.50
2クール	108錠	2.80
4クール	216錠	5.30

病院大量用500錠 12円

B―2―C

脚氣 疲勞

胃腸 榮養に

高單位ビタミンB1療法

ビタミンB1含量 一錠中〇・五(ミリグラム)

強力 メタボリン錠

V・B1の缺乏症狀

V・B1の缺乏は全身倦怠、四肢の重感を來し、感覺鈍麻し疲勞性亢進し、脚氣、胃腸障害、食慾不振、榮養障害等を招來し、心身疲勞により作業能率を減退し、病体にありては抵抗力を減弱して治癒を遲延せしむ。

治療と保健に

本劑は その含有する強力の高單位V・B1によりすべてのV・B1缺乏症に對し著明に作用す。即ち……

脚氣の治療と豫防は因より、胃腸の運動を活潑にして胃腸機能を快調にし食慾を增進し、病衰せる細胞機能を賦活して榮養狀態を良好ならしめ、疾病の治癒を促進す。

(適應症) 脚氣の治療と豫防、衝心脚氣、妊娠脚氣、乳兒脚氣。胃腸無力症、食慾不振。肺結核、肋膜炎、肺炎其他の熱性疾患。病中及び恢復期の患者。妊・産・授乳時の榮養。身心疲勞の恢復に。

【用量】一日二―六錠にて足る。

【價格】一〇〇錠(一円五〇) 三〇〇錠(一〇円)

酵母を添加せる……メタボリン錠

★一錠中のV・B1量 〇・三五ミリグラム
★一回二―三錠一日三回服用
★二〇〇錠(二円五〇) 一〇〇〇錠(一五円五〇)

製造發賣元 株式會社 武田長兵衛商店 大阪市道修町
關東代理店 東京 株式會社 小西新兵衛商店

武田發賣品

40(1)1417